



Anuario
de Migración
y Remesas
México 2020

Yearbook
of Migration
and Remittances
Mexico 2020



ESTADOS UNIDOS MEXICANOS
**GOBIERNO DE
MÉXICO**

GOBERNACIÓN
SECRETARÍA DE GOBERNACIÓN



CONAPO
CONSEJO NACIONAL DE POBLACIÓN

Fundación
BBVA

BBVA
Research



Anuario
de Migración
y Remesas
México 2020

Yearbook
of Migration
and Remittances
Mexico 2020

Fundación BBVA Bancomer, A.C.

Paseo de la Reforma No. 510, Col. Juárez,
Alcaldía Cuauhtémoc, C.P. 06600,
Ciudad de México, Tel. (55) 5621-3096

Consejo Nacional de Población

Dr. José María Vértiz No. 852, Col. Narvarte,
Alcaldía Benito Juárez, C.P. 03020,
Ciudad de México, Tel. (55) 5128-0000

Coordinación general / **General coordination**

CARLOS SERRANO HERRERA RAFAEL LÓPEZ VEGA

Investigación y análisis / **Research and analysis**

JUAN JOSÉ LI NG RAFAEL LÓPEZ VEGA
GUILLERMO JR. CÁRDENAS SALGADO ALEJANDRA REYES MIRANDA
LUIS ANTONIO ESPINOSA CARRASCO VÍCTOR MANUEL ISIDRO LUNA
LUIS ENRIQUE ROJAS RAMÍREZ
ANGÉLICA VERÓNICA SEGURA RAMÍREZ

Diseño de interiores y cuidado de la edición / **Design of inside sections and editing**

MARICELA MÁRQUEZ VILLEDA
BLANCA ESTELA MELÍN CAMPOS
JORGE IVAN LÓPEZ SALINAS

Diseño de portada / **Cover design**

DANIEL MORENO ALANÍS

Revisión a agosto 2020 / **Revision to August 2020**

D.R. Fundación BBVA Bancomer, Asociación Civil
Consejo Nacional de Población

Fundación BBVA Bancomer, Asociación Civil

Propiedad de derechos de autor con 50% y la edición de la obra
Holder of 50% of the copyright and the publication of the work

Secretaría de Gobernación / Consejo Nacional de Población

Propiedad de derechos de autor con 50% y la edición de la obra
Holder of 50% of the copyright and the publication of the work

Queda prohibida la reproducción total o parcial de esta obra por cualquier medio sin la autorización escrita de Fundación BBVA Bancomer o del Consejo Nacional de Población.

Complete or partial reproduction of this work by any means without express authorization from Fundación BBVA Bancomer or Consejo Nacional de Población is prohibited.

Impreso en México / **Printed in Mexico**



Anuario
de Migración
y Remesas
México 2020

Yearbook
of Migration
and Remittances
Mexico 2020



GOBIERNO DE
MÉXICO

GOBERNACIÓN
SECRETARÍA DE GOBERNACIÓN



CONAPO
CONSEJO NACIONAL DE POBLACIÓN

Fundación
BBVA

BBVA
Research

Directorio

Directory

Fundación BBVA México BBVA Foundation Mexico

EDUARDO OSUNA OSUNA
Director General BBVA México
BBVA Mexico General Director

RAFAEL DEL RÍO AGUIRRE
Director General de Experiencia Única
General Director of Unique Experience

SOFÍA IZE LUDLOW
Directora Fundación BBVA México
Director of BBVA Foundation Mexico

LUIS FABIÁN BONILLA YARZÁBAL
Director de Evaluación e Inteligencia
Director of Intelligence and Evaluation

ALEJANDRA MALEBA ARIAS CHAVIRA
Directora de Alianzas Estratégicas y Procuración
Director of Strategic Alliances and Procurement

GABRIELA VELÁSQUEZ ROBINSON
Directora de Fomento Cultural
Director for Cultural Promotion

DANIEL RENE RAYMOND COULOMB HERRASTI
Director de Programas Educativos
Director of Education Programs

ROBERTO PÉREZ MARTÍNEZ DE PINILLOS
Director de Red Fundación
Director of Foundation Network

PAOLA KARINA VÁZQUEZ NAVA
Directora de Administración y Finanzas
Director of Administration and Finance

BBVA Research BBVA Research

JORGE SICILIA
Economista Jefe del Grupo
Chief Economist of the Group

CARLOS SERRANO HERRERA
Economista Jefe para México
Chief Economist for Mexico

Área de Migración y Desarrollo Migration and Development Area

JUAN JOSÉ LI NG
Economista Senior
Senior Economist

GUILLERMO JR. CÁRDENAS SALGADO
Economista Senior
Senior Economist

LUIS ANTONIO ESPINOSA CARRASCO
Economista
Economist

Directorio

Directory

Consejo Nacional de Población National Population Council

OLGA SÁNCHEZ CORDERO

Secretaria de Gobernación y Presidenta del Consejo Nacional de Población
Secretary of the Interior and President of the National Population Council

MARCELO EBRARD CASAUBÓN

Secretario de Relaciones Exteriores
Secretary of Foreign Affairs

MARÍA LUISA ALBORES GONZÁLEZ

Secretaria de Bienestar
Secretary for Welfare

VÍCTOR MANUEL TOLEDO MANZUR

Secretario de Medio Ambiente y Recursos Naturales
Secretary for the Environment and Natural Resources

VÍCTOR MANUEL VILLALOBOS ARÁMBULA

Secretario de Agricultura y Desarrollo Rural
Secretary of Agriculture and Rural Development

ESTEBAN MOCTEZUMA BARRAGÁN

Secretario de Educación Pública
Secretary of Public Education

JORGE CARLOS ALCOGER VARELA

Secretario de Salud
Secretary of Health

LUISA MARÍA ALCALDE LUJÁN

Secretaria del Trabajo y Previsión Social
Secretary of Labor and Welfare

ROMÁN GUILLERMO MEYER FALCÓN

Secretario de Desarrollo Agrario, Territorial y Urbano
Secretary of Agricultural, Territorial, and Urban Development

GRACIELA MÁRQUEZ COLÍN

Secretaria de Economía
Secretary of Economy

ARTURO HERRERA GUTIÉRREZ

Secretario de Hacienda y Crédito Público
Secretary of the Tax Agency and State Credit

MARÍA DEL ROCÍO GARCÍA PÉREZ

Titular del Sistema Nacional para el Desarrollo Integral de la Familia (DIF)
Head of the National System for the Full Development of the Family (DIF)

JULIO ALFONSO SANTAELLA CASTELL

Presidente del Instituto Nacional de Estadística y Geografía
President of the National Institute for Statistics and Geography

NADINE FLORA GASMAN ZYLBERMANN

Presidenta del Instituto Nacional de las Mujeres
President of the National Institute for Women

ZOÉ ALEJANDRO ROBLEDO ABURTO

Director General del Instituto Mexicano del Seguro Social
General Director of the Mexican Social Insurance Institute

LUIS ANTONIO RAMÍREZ PINEDA

Director General del Instituto de Seguridad y Servicios Sociales de los Trabajadores del Estado
General Director of the Institute for State Workers' Security and Social Services

ADELFO REGINO MONTES

Director General del Instituto Nacional de los Pueblos Indígenas
General Director of the National Institute of Indigenous Peoples

Directorio

Directory

Secretaría de Gobernación Secretariat of the Interior

OLGA SÁNCHEZ CORDERO
Secretaria de Gobernación
Secretary of the Interior

RICARDO PERALTA SAUCEDO
Subsecretario de Gobierno
Assistant Secretary of the Interior

MIGUEL ENRIQUE LUCÍA ESPEJO
Titular de la Unidad de Enlace Legislativo y Acuerdos Políticos
Head of the Legislative Liaison and Political Agreements Unit

ALEJANDRO DE JESÚS ENCINAS RODRÍGUEZ
Subsecretario de Derechos Humanos, Población y Migración
Assistant Secretary of Human Rights, Population and Migration

ROBERTO LEONARDO DUQUE ROQUERO
Titular de la Unidad de Normatividad de Medios
de Comunicación
Head of the Media Regulation Unit

RABINDRANATH SALAZAR SOLORIO
Subsecretario de Desarrollo Democrático, Participación Social
y Asuntos Religiosos
Assistant Secretary of Democratic Development,
Social Participation and Religious Affairs

GREGORIO GUERRERO POZAS
Titular de la Unidad de Administración y Finanzas
Head of the Administration and Finance Unit

Directorio

Directory

Secretaría General del Consejo Nacional de Población General Secretariat of the National Population Council

GABRIELA RODRÍGUEZ RAMÍREZ
Secretaria General
General Secretary

MARÍA DE LA CRUZ MURADÁS TROITIÑO
Directora General de Estudios Sociodemográficos
y Prospectiva General
General Director of Social and Demographic Studies
and General Prospective

RAÚL HORACIO DE JESÚS CANTÚ HERNÁNDEZ
Director General de Programas de Población
y Asuntos Internacionales
General Director of Population Programs and
International Affairs

RAÚL ROMO VIRAMONTES
Director de Poblamiento y Desarrollo Regional
Sustentable
Director of Population Campaigns and Sustainable
Regional Development

RAFAEL LÓPEZ VEGA
Director de Estudios Socioeconómicos y Migración
Internacional
Director of Socioeconomic Studies and International
Migration

RAÚL GUTIÉRREZ HERNÁNDEZ
Director de Análisis Estadístico e Informática
Director of Statistical Analysis and Informatics

GABRIELA MEJÍA PAILLÉS
Directora de Estudios Sociodemográficos
Director of Social and Demographic Studies

KARLA BERENICE HERNÁNDEZ TORRES
Directora de Cultura Demográfica
Director of Demographic Culture

NASHELI NORIEGA IZQUIERDO
Directora de Coordinación Interinstitucional
e Intergubernamental
Director of Inter-institutional and Inter-governmental
Coordination

LETICIA GARCÍA RUIZ
Directora de Administración
Director of Administration

Directorio

Directory

Dirección de Estudios Socioeconómicos y Migración Internacional Direction of Socioeconomic Studies and International Migration

RAFAEL LÓPEZ VEGA

Director de Estudios Socioeconómicos y Migración Internacional
Director of Socioeconomic Studies and International Migration

ALEJANDRA REYES MIRANDA

Subdirectora de Estudios Socioeconómicos y Migración Internacional
Associate Director of Socio-Economic Studies and International Migration

VÍCTOR MANUEL ISIDRO LUNA

Jefe del Departamento de Estudios de Flujos Migratorios Internacionales
Head of Department of Studies on International Migration Flows

ALMA ROSA NAVA PÉREZ

Jefa del Departamento de Estudios Socioeconómicos
Head of Department of Socio-Economic Studies

LUIS ENRIQUE ROJAS RAMÍREZ

Jefe del Departamento de Estudios de los Mexicanos en el Extranjero
Head of Research Department of Mexicans Abroad

ANGÉLICA SEGURA RAMÍREZ

Asistente de Investigación
Research Assistant

Contenido

Contents

| | |
|-----------|--|
| 15 | Presentación / Foreword |
| 17 | Introducción / Introduction |
| 20 | 1 Migración mundial Global Migration |
| 30 | 2 Población migrante en América del Norte Migrant Population in North America |
| 46 | 3 Emigración mexicana Mexican Emigration |
| 64 | 4 Política migratoria y tránsito en América del Norte Immigration Policy and Transit in North America |

Contenido

Contents

| | |
|------------|---|
| 78 | 5 Niñas, niños y adolescentes migrantes Migrant Children |
| 92 | 6 Población refugiada Refugee Population |
| 102 | 7 Estudiantes internacionales International Students |
| 114 | 8 Remesas / Remittances |
| 134 | Glosario / Glossary |
| 143 | Abreviaciones / Abbreviations |
| 146 | Fuentes / Sources |

Presentación

Foreword

A escala global, la sociedad, las políticas, la cultura, la demografía y la economía de los países se han ido modificando y adaptando a causa de los flujos de personas que dejan su lugar de residencia para establecerse en otro país o región. Por ello, toma relevancia presentar información cualitativa y cuantitativa actualizada sobre la migración con la finalidad de conocer, analizar, modelar y estimar sus causas, características y consecuencias, más aún, hoy en día en un contexto de crisis económica, de salud y social causada por la pandemia debido al Covid-19 y sus medidas de restricción de movilidad.

Al respecto, se ha observado que las principales causas que han impulsado la migración internacional en las últimas décadas están relacionadas con carencias económicas y sociales, violencia social y familiar, y desastres socio-naturales en los países de origen; así como expectativas de mejores salarios, mayor bienestar y seguridad en los países de destino. Este fenómeno también ha generado que una proporción de personas vean vulneradas sus garantías y derechos humanos en las dinámicas relacionadas con el desplazamiento, asilo, detención y deportación; y, aunque actualmente se tienen metas, objetivos y acuerdos internacionales como son los Objetivos del Desarrollo Sostenible, el Consenso de Montevideo y el Pacto Mundial para una Migración Segura, Ordenada y Regular, aún sigue siendo visible la necesidad de continuar fortaleciendo, no sólo estas estrategias de cooperación internacional, sino también su correcta implementación a nivel local, nacional y regional.

En el contexto actual, es relevante aportar información que nos ayude a cuantificar los efectos que está generando la pandemia, principalmente, en las dinámicas de movilidad y remesas, así como comprender los cambios

On a global scale, various countries' society, policies, culture, demography and economy have been changed and adapted because of the flow of people leaving their place of residence to settle in another country or region. Therefore, it is important to present up-to-date qualitative and quantitative information on migration in order to understand, analyze, model and predict its causes, characteristics and consequences. This is even more important today in the context of this economic, health and social crisis caused by the COVID-19 pandemic and the resulting measures to restrict mobility.

In this regard, it has been noted that the main drivers for international migration in recent decades are related to economic and social deficiencies, social and family violence, and socio-natural disasters in the countries of origin; as well as expectations of better salaries, better welfare and security in the countries of destination. This phenomenon has resulted in a proportion of people having their guarantees and human rights violated, when they are in situations relating to displacement, asylum, detention and deportation; and, although the international goals, objectives and agreements that are currently in place such as the Sustainable Development Goals, The Montevideo Consensus and the Global Compact for Safe, Orderly and Regular Migration remain visible, there is still the need to continue strengthening not only these international cooperation strategies, but also their correct implementation at the local, national and regional levels.

In the current context, it is important to provide information to help us quantify the impact of the pandemic, mainly on the dynamics of mobility and remittances, and to understand the changes associated with gathe-

asociados a la compilación de información para medirlas. En cuanto a las dinámicas de movilidad, se prevé que durante la contingencia las restricciones a la entrada de personas foráneas implementadas por diversos países y los problemas de salubridad de los países de origen y destino disminuyan el flujo de personas. En cuanto a remesas, el Banco Mundial proyecta que para 2020 disminuirán en todas las regiones del mundo y, en particular, para América Latina y el Caribe se espera una caída de 19.4%; sin embargo, para México aún no observa esta contracción, siendo que en el primer semestre del año registró un crecimiento de 10.5% de sus remesas. En relación a los cambios asociados con la compilación de información, para varios países incluyendo México y Estados Unidos, el 2020 estaba destinado para realizar el levantamiento de información censal que arrojaría información actualizada sobre el número, origen y destino de las personas migrantes a escala internacional, la cual fue interrumpida por las medidas de distanciamiento social, por lo que será necesario conocer los cambios metodológicos y su posible efecto.

Finalmente, la publicación del Anuario de Migración y Remesas México 2020 contribuye con el reto de la sociedad y el Estado de ofrecer conocimiento actualizado para dar cuenta de los cambios y continuidades de la migración y las remesas, así como de otras formas de movilidad internacional de las personas a escala global y en especial para México. Con ello, se aporta información que coadyuva a seguir generando propuestas para atender los problemas más apremiantes de la migración, transformándolos en verdaderas oportunidades para el desarrollo económico y social, y la cooperación internacional. Las estadísticas, datos administrativos e indicadores reunidos aquí por la Secretaría General del Consejo Nacional de Población (Conapo), Fundación BBVA y BBVA Research configuran una fuente diversa para la toma de decisiones tanto para el gobierno como para los sectores privado y social, y un amplio material de consulta y orientación para el ámbito académico y público interesado.

ring information to measure these impacts. With regard to mobility dynamics, it is expected that during the crisis restrictions imposed on the entry of foreigners by various countries and health problems in countries of origin and destination will decrease the flow of people. In terms of remittances, the World Bank projects that in 2020 they will decline in all regions of the world. In particular, remittances to Latin America and the Caribbean are expected to decline by 19.4%, whereas Mexico has not experienced this decline and saw a 10.5% growth in remittances in the first half of the year. With regard to the changes associated with compiling information for several countries including Mexico and the United States, the collection of census information that would provide updated information on the number, origin and destination of migrants at the international level was due to be completed in 2020 but was disrupted by social distancing measures. Therefore, it will be necessary to learn about the methodological changes and their possible effect.

Finally, the publication of the Yearbook of Migration and Remittances Mexico 2020 contributes to the challenge faced by society and the state to provide up-to-date data to account for the changes and continuities of migration and remittances, as well as other forms of international mobility of people on a global scale and especially for Mexico. This provides information that contributes to continue generating proposals to address the most pressing problems of migration, transforming them into real opportunities for economic and social development and international cooperation. The statistics, administrative data and indicators gathered here by National Population Council (Conapo), BBVA Foundation and BBVA Research form a diverse source of information for decision-making for both the government and the private and social sectors, and a wide range of reference materials for the concerned academic and public spheres.

GABRIELA RODRÍGUEZ RAMÍREZ

Secretaria General

Consejo Nacional de Población

General Secretary

National Population Council

JAIME JOSÉ SERRA PUCHE

Presidente del Consejo de Administración

de BBVA México

Chairman of the Board

of Directors of BBVA Mexico

Introducción

Introduction

En un contexto internacional de severas contracciones económicas y de sus correspondientes impactos sociales y de sanidad causados por la pandemia por Covid-19 y sus acciones de mitigación, presentamos el *Anuario de Migración y Remesas México 2020* con el objetivo de brindar de forma accesible información estadística actualizada, proveniente de diversas fuentes oficiales especializadas, a fin de contribuir en la comprensión de las dinámicas y tendencias de la migración y las remesas en sus diversas fases e implicaciones a nivel internacional.

Esta edición tiene dos características muy especiales. La primera es que hace énfasis en incluir información sobre los países que integran la región de América del Norte, una de las más dinámicas en el flujo migratorio y de las remesas. A nivel mundial, Canadá y Estados Unidos son muy importantes receptores de migrantes y emisores de remesas, mientras que México es el segundo país con más migrantes en el mundo y el tercero en la recepción de remesas. La segunda característica es que se incorporan datos de coyuntura que permiten visualizar algunos de los efectos que ha generado la crisis por Covid-19 en los flujos migratorios y de remesas.

La publicación se estructura en ocho capítulos. En el primero se presentan las características generales de la migración internacional, destacando su volumen, los principales países de origen y destino, y los corredores migratorios. El segundo compila información sobre la población migrante en América del Norte, enfocándose en sus características sociodemográficas, escolares y laborales, y los principales países o regiones de nacimiento, entre otros. En el tercero, se exponen estadísticas relacionadas con la población migran-

Against an international backdrop of severe economic contractions and their corresponding social and health impacts caused by the COVID-19 pandemic and actions taken to mitigate, we present the *Yearbook of Migration and Remittances Mexico 2020*. The aim is to provide, in an accessible manner, updated statistical information from various specialized official sources, in order to contribute to understanding the dynamics and trends of migration and remittances in its different phases and the implications at an international level.

This edition has two very special features. The first puts emphasis on including information about countries in North America, one of the most dynamic in terms of migration and remittance flows. Globally, Canada and the United States are very important recipients of migrants and remittance issuers, while Mexico has the second largest number of migrants in the world and is the third largest recipient of remittances. The second feature is that it incorporates short-term data to view some of the effects that the COVID-19 crisis has had on migratory and remittance flows.

The publication is divided into eight sections. The first, outlines the general characteristics of international migration, highlighting its volume, the main countries of origin and destination, and the migratory corridors. While the second compiles information on the migrant population in North America, focusing on its sociodemographic, education and employment characteristics, as well as the main countries or regions of birth, among others. The third, presents statistics relating to the Mexican migrant population in the United States, in relation to its size, origin, medical coverage, citizenship, income and migratory circuits.

te de origen mexicano en Estados Unidos, en relación con su magnitud, origen, cobertura médica, ciudadanía, ingresos y circuitos migratorios.

En el cuarto capítulo se analizan diferentes características sobre el flujo de tránsito y de las personas aprehendidas por autoridades migratorias tanto en territorio mexicano como en suelo estadounidense. El quinto presenta información sobre los niños, niñas y adolescentes migrantes, considerando su condición de acompañamiento, repatriación y aprehensión en México y Estados Unidos, así como datos de la población referida a albergues y entregada a sus familiares o conocidos. En el sexto se analizan los principales países de origen-destino de las personas refugiadas y los principales corredores, así como sobre la población refugiada en México según país, el número de solicitantes y su estatus, e información de albergues y casas de migrantes en el país.

En el capítulo séptimo se examina el flujo migratorio conformado por estudiantes internacionales, centrandó la atención en la población que realiza sus estudios en Canadá y Estados Unidos, y de la población mexicana que realiza sus estudios en el extranjero. En el capítulo ocho, se concluye con un panorama general de las remesas en el mundo, considerando a los países receptores y de origen, e indicadores de las remesas en las entidades federativas, municipios y hogares de México. En la parte final se presenta un glosario con los principales términos sobre migración y remesas utilizados a lo largo de los capítulos. Como en ediciones anteriores, se incluyen los enlaces electrónicos que conducen a la información empleada en la elaboración de los gráficos y mapas que enriquecen la publicación.

Con el *Anuario de Migración y Remesas México 2020* esperamos seguir contribuyendo a la difusión y discusión de estos temas de gran interés para la sociedad, al diseño de políticas públicas que atiendan las causas y efectos de la migración, y que la presente obra sea una herramienta para promover la elaboración de nuevos estudios que profundicen en el análisis del fenómeno migratorio y de las remesas.

The fourth chapter discusses the different characteristics of the transit flow and of people apprehended by immigration authorities in both Mexican territory and U.S. soil. The fifth provides information on migrant children, taking into account if they are accompanied, their repatriation and apprehension in Mexico and the United States, as well as the number referred to shelters or sent to live with sponsors. The sixth analyzes the main countries of origin and destination of refugees and the main corridors, as well as the refugee population in Mexico by country, the number of applicants and their status, and information on shelters and migrant houses in the country.

Chapter seven examines the migratory flow of international students, focusing on the population that studies in Canada and the United States, and the Mexican population that studies abroad. Chapter eight concludes with an overview of remittances on a global level, taking into account both recipient and origin countries, and indicators of remittances in Mexico's federal states, municipalities, and households. The final part provides a glossary of the main terms on migration and remittances used throughout the chapters. As in previous editions, links to information used to prepare the figures and maps that enrich the publication are provided.

Through the *Yearbook of Migration and Remittances Mexico 2020*, we hope to continue contributing to the dissemination and discussion of these issues of great interest to society and to help design public policies that address the causes and effects of migration. We hope that this work can be used as a tool to promote the development of new studies that expand on the analysis of the migration and remittance phenomenon.

CARLOS SERRANO HERRERA

Economista Jefe
para México BBVA Research

Chief Economist for Mexico BBVA Research

SOFÍA IZE LUDLOW

Directora Fundación BBVA México
Director of BBVA Foundation Mexico

RAFAEL LÓPEZ VEGA

Director de Estudios Socioeconómicos
y Migración Internacional Conapo

Director of Socioeconomic Studies
and International Migration Conapo

En 2019 había 272 millones de migrantes internacionales en el mundo, 48% eran mujeres y 52% hombres.

In 2019, there were 272 million international migrants around the world, 48% were women and 52% were men.

La población migrante representó 15% de la población en EE. UU. en 2019; para Australia y Suiza esta cifra fue de 30%.

The migrant population represented 15% of the population in the United States in 2019. For Australia and Switzerland, this figure was 30%.

Actualmente las principales regiones de emigración son: Europa Oriental y Asia Central (15.8%) y Sur de Asia (15.1%).

Currently, the main regions of emigration are: Eastern Europe and Central Asia (15.8%) and South Asia (15.1%).

EE. UU. fue el principal país de destino de la población migrante internacional (18.6%), seguido de Alemania (4.8%) y Arabia Saudita (4.8%).

The U.S. was the main destination of the international migrant population (18.6%), followed by Germany (4.8%) and Saudi Arabia (4.8%).

Las principales regiones receptoras de inmigrantes son: Europa de alto ingreso (23.2%) y EE. UU. y Canadá (21.6%).

The main immigrant receiving regions are: High-income Europe (23.2%) and U.S. and Canada (21.6%).

India fue el país con mayor número de emigrantes (17.5 millones) en 2019, siguiendo en importancia México (11.8), China (10.7) y Rusia (10.5).

India was the country with the highest number of emigrants (17.5 million) in 2019, followed by Mexico (11.8), China (10.7) and Russia (10.5).

1



1

Migración mundial Global Migration

La migración internacional se ha caracterizado en los últimos años por su complejidad y tendencia al crecimiento. En 2005 el monto de la población migrante internacional era de 192 millones y representaba 2.9 por ciento de la población global, 14 años después esta población suma 272 millones (2019). Tradicionalmente las personas emigran en la búsqueda de mejores condiciones de vida; sin embargo, en las dos décadas del siglo XXI hay cambios importantes, entre ellos se halla una movilidad humana masiva en respuesta a múltiples situaciones ancladas a un desarrollo social y económico insuficiente; a distintas violencias sociales, familiares y políticas; conflictos armados; así como a desastres naturales relacionados con el cambio climático a escala global.

Paradójicamente, en el siglo XXI la política migratoria encuentra dos anclajes ambivalentes. Por un lado, los países del norte instrumentan medidas de control con un alto contenido selectivo para permitir el ingreso de personas migrantes, reforzando el papel del Estado-Nación en la regulación de los flujos migratorios. Por otra parte, la Organización de las Naciones Unidas y sus organismos regionales, promueven, entre otros instrumentos, la adopción del Pacto Mundial de Migración, para hacer que en la migración prevalezca en todo momento el respeto y garantía de los derechos humanos, sociales y económicos, así como hacer de esta un proceso seguro, ordenado y regular.

In recent years, international migration has been characterized by its complexity and upward trend. In 2005, the international migrant population was 192 million and represented 2.9% of the global population; 14 years later, this population totaled 272 million (2019). Traditionally, people migrate in search of better living conditions. However, in the two decades of the 21st Century, there have been significant changes, including massive human mobility in response to multiple situations linked to insufficient social and economic development; various social, family and political violence; armed conflicts; as well as natural disasters related to climate change on a global scale.

Paradoxically, in the 21st Century, migration policy has two ambivalent anchors. On the one hand, northern countries implement control measures with highly selective criteria to allow the entry of migrants, reinforcing the role of the nation-state in regulating migratory flows. On the other hand, the United Nations and its regional agencies promote, among other tools, the adoption of the Global Compact for Migration in order to ensure that respect for and guarantee of human, social and economic rights prevail at all times in relation to migration, as well as making this a safe, orderly and regular process.

Gráfica 1.1. Distribución porcentual de la población migrante internacional según sexo, 1960-2019 (Millones y % de la población mundial)
Chart 1.1. Percentage Distribution of the International Migrant Population by Sex, 1960-2019 (Million and % World Population)

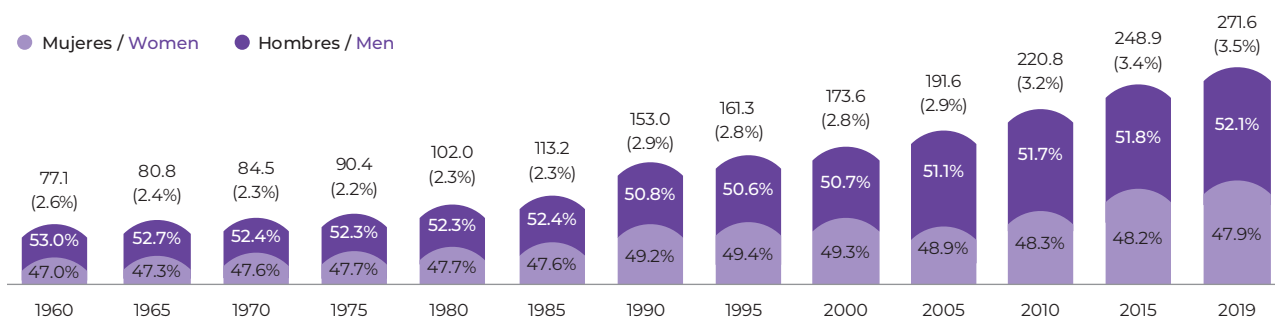

Gráfica 1.2. Distribución porcentual de la población migrante internacional por grupo de edad y sexo, 2019 (% del total)
Chart 1.2. Percentage Distribution of the International Migrant Population by Age Group and Sex, 2019 (% of the Total)

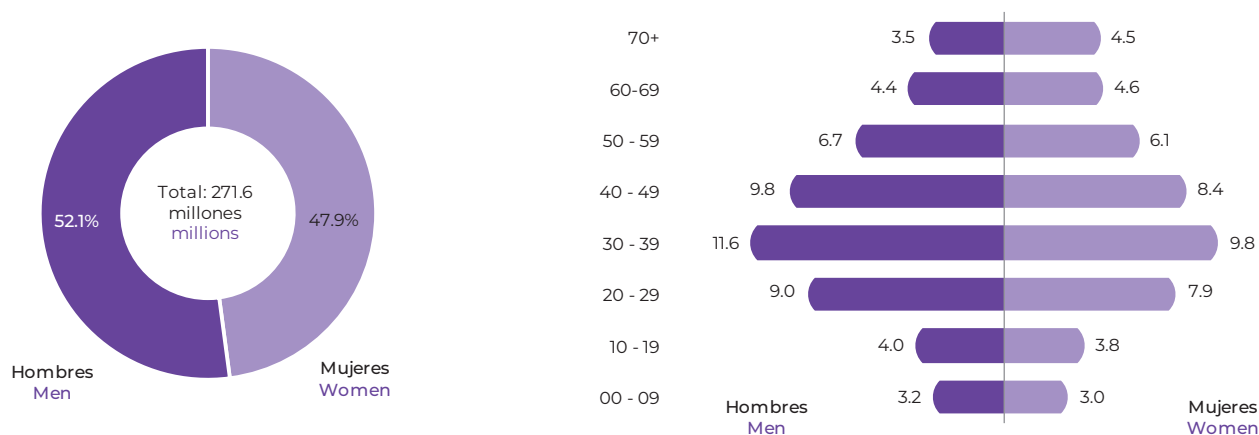

Datos / data: www.migracionyremesas.org/tb/?a=58C82B y www.migracionyremesas.org/tb/?a=3651F9

La migración internacional ha ido en ascenso. Entre 2000 y 2019 la población migrante aumentó 98 millones, pasando de 174 a 272 millones, es decir 2.8 y 3.5% de la población mundial, respectivamente. La migración femenina aumentó 23 millones entre 2010 y 2019, y se estimó que hubo 37.9 millones de migrantes menores de 20 años de edad en 2019, ambas poblaciones representan un reto prioritario a nivel global.

International migration has been on the rise. Between 2000 and 2019, the migrant population increased by 98 million, from 174 million to 272 million, or 2.8% and 3.5% of the global population, respectively. Female migration increased by 23 million between 2010 and 2019, and it was estimated that there were 37.9 million migrants under 20 years of age in 2019; both populations are a priority challenge at the global level.

Fuente: Elaboración propia a partir de estimaciones de la División de Población de las Naciones Unidas, revisión 2019.

Gráfica 1.3. Población migrante internacional por región de origen y destino, 2019 (Monto y % de participación mundial)¹

Chart 1.3. International Migrant Population by Region of Origin and Destination, 2019 (Amount and World % Share)¹

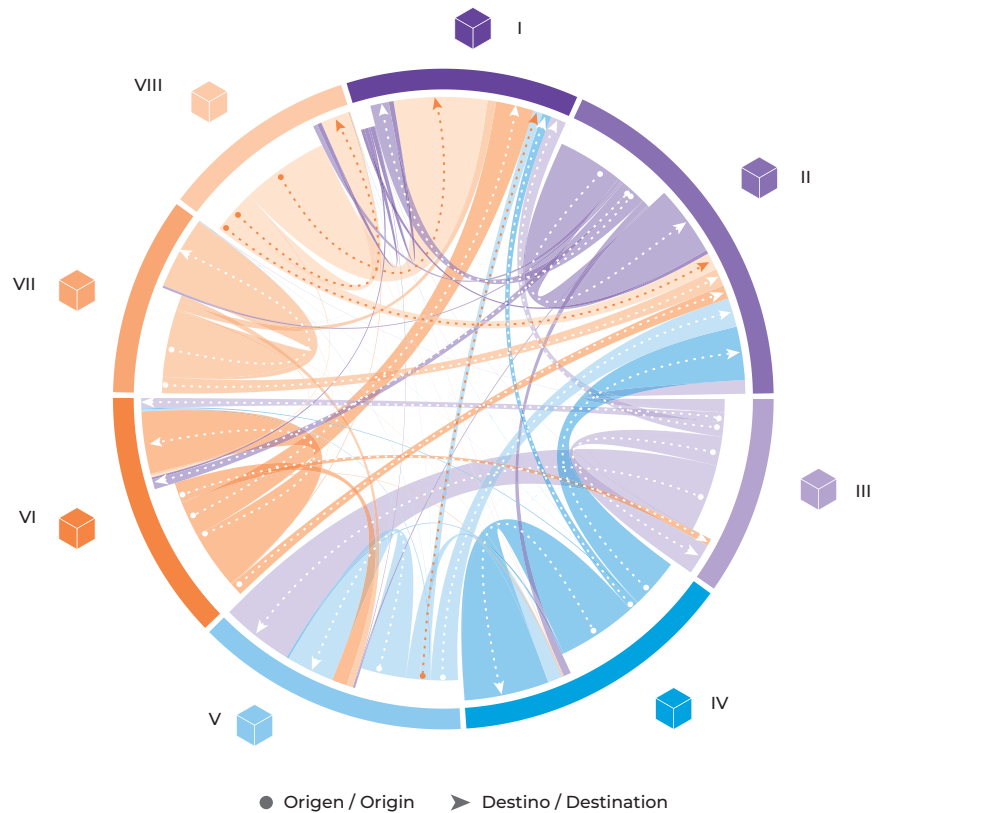

Europa Oriental y Asia Central (15.8%) así como el Sur de Asia (15.1%) mantienen su liderazgo como regiones de origen de la población migrante internacional. Mientras que como regiones receptoras se hallan Europa de alto ingreso (23.2%) y EE. UU. y Canadá (21.6%). La mayoría de los desplazamientos se observan al interior de las mismas regiones.

Eastern Europe and Central Asia (15.8%) as well as South Asia (15.1%) remain the leading regions of origin of the international migrant population. Meanwhile high-income Europe (23.2%) and U.S. and Canada (21.6%) remain the top receiving regions. Most movements are observed within the same regions.

Fuente: Elaboración propia a partir de estimaciones de la División de Población de las Naciones Unidas, revisión 2019. Fuente de gráfica: Gu, Z. circularize implements and enhances circular visualization in R. Bioinformatics 2014.

Nota: ¹En las regiones de origen, los porcentajes no suman 100 por ciento debido a que no se graficaron los destinos no especificados.
Note: ¹In the regions of origin, the percentages do not add up to 100% because the unspecified destinations were not plotted.

Datos / data: www.migracionyremesas.org/tb/?a=57E467

Mapa 1.1. Los 10 principales países de origen de la población migrante internacional, 2019 (Migrantes y % de participación mundial)
 Map 1.1. Top 10 Origin Countries of International Migrants, 2019 (Migrants and World % Share)

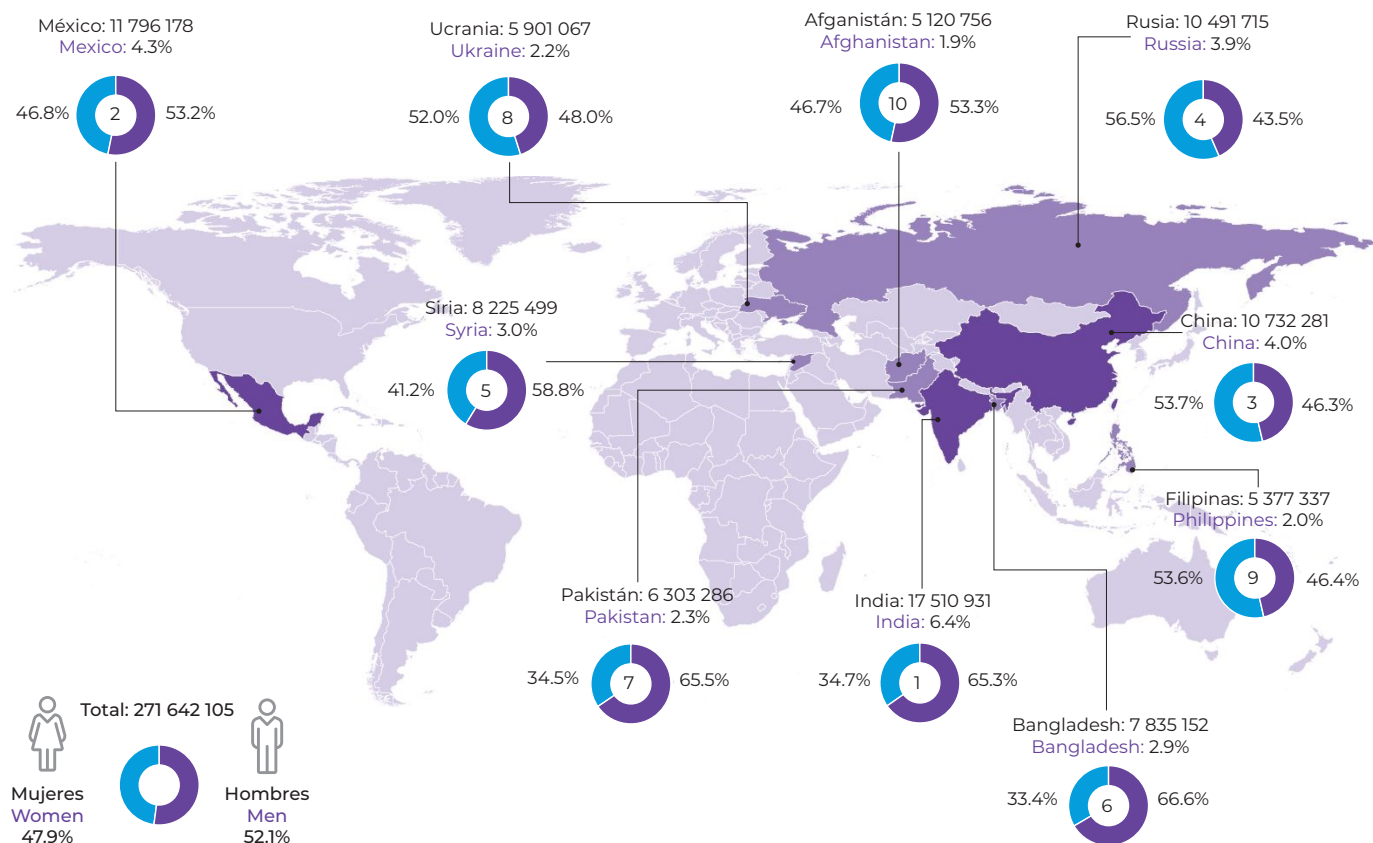

Datos / data: www.migracionyremesas.org/tb/?a=61175E

La India fue, en 2019, el país con mayor número de emigrantes internacionales (17.5 millones), le sigue en importancia México (11.8), China (10.7) y Rusia (10.5), países que desde 2010 han ocupado las 4 primeras posiciones. En el último bienio India toma la primera posición como país de origen de mujeres emigrantes y mantiene la primera posición que ocupa desde 2010 como país de emigración de hombres.

In 2019, India was the country with the highest number of international migrants (17.5 million), followed by Mexico (11.8), China (10.7) and Russia (10.5), countries that have occupied the top 4 positions since 2010. In the last two years, India has been the number one country of origin for migrant women and has maintained its top ranking since 2010 as a country of emigration for men.

Fuente: Elaboración propia a partir de estimaciones de la División de Población de las Naciones Unidas, revisión 2019.

Mapa 1.2. Los 10 principales países de destino de la población migrante internacional, 2019 (Migrantes y % participación mundial)
 Mapa 1.2. Top 10 Destination Countries of International Migrants, 2019 (Migrants and World % Share)

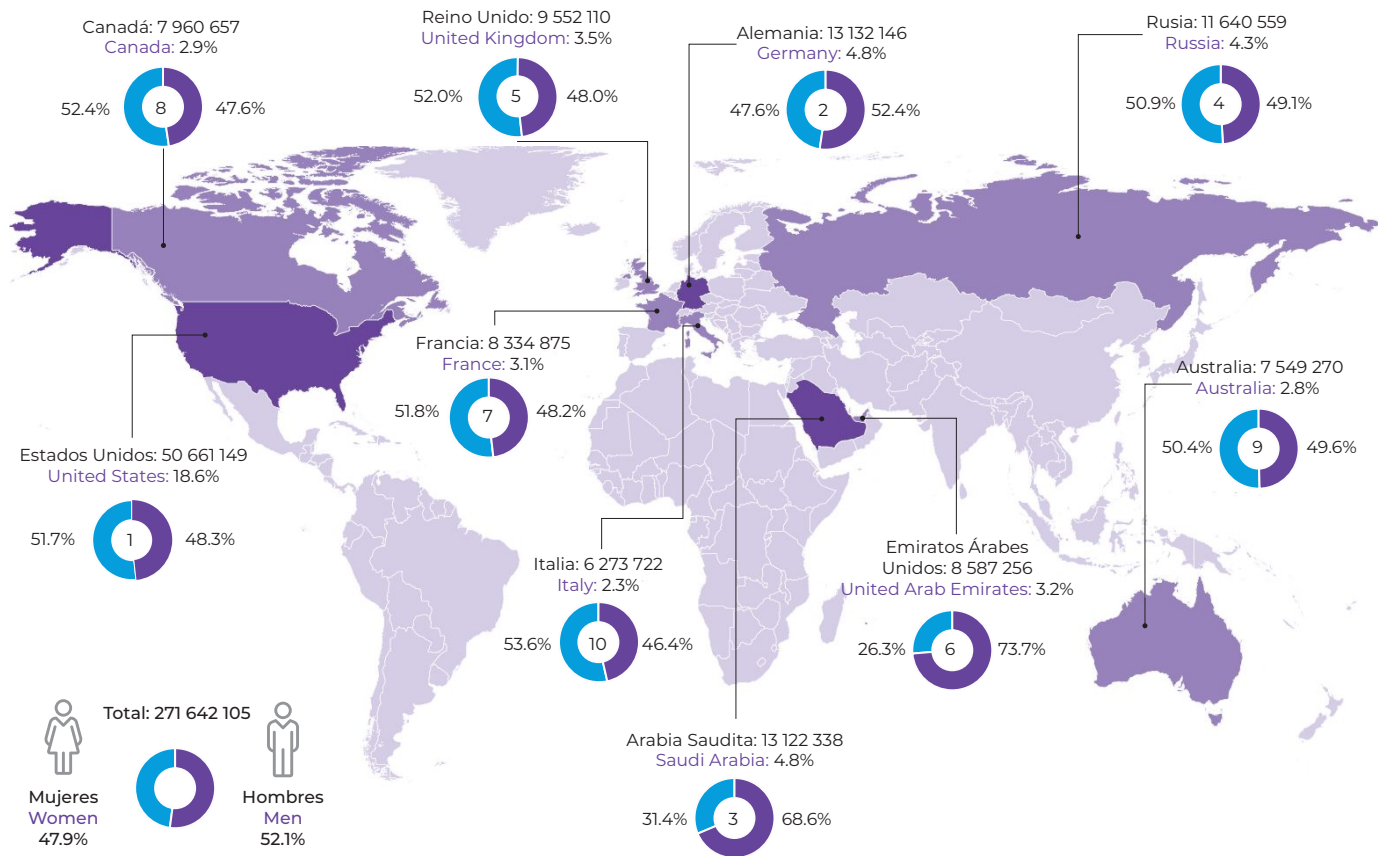

Datos / data: www.migracionyremesas.org/tb/?a=E24CA9

Estados Unidos es el principal país de destino de la población migrante internacional, en 2019 recibió 18.6% del total de migrantes. En las últimas décadas, los principales países de destino de las mujeres fueron EE. UU., Alemania y Rusia; en contraparte, las principales naciones de destino para los hombres fueron EE. UU., Arabia Saudita y Alemania, en 2019 el principal destino para mujeres es EE. UU. .

The United States is the main destination of the international migrant population, receiving 18.6% of the total number of migrants in 2019. In recent decades, the main destination countries of women have been the U.S., Germany and Russia; in contrast, the main nations of destination for men were the U.S., Saudi Arabia and Germany. In 2019, the main destination country for women is the U.S.

Fuente: Elaboración propia a partir de estimaciones de la División de Población de las Naciones Unidas, revisión 2019.

Gráfica 1.4. Los 3 principales corredores migratorios en las cuatro direcciones de la migración, 2019 (Migrantes y %)²
 Chart 1.4. Top 3 Migration Corridors in the Four Directions of Migration, 2019 (Migrants and %)²

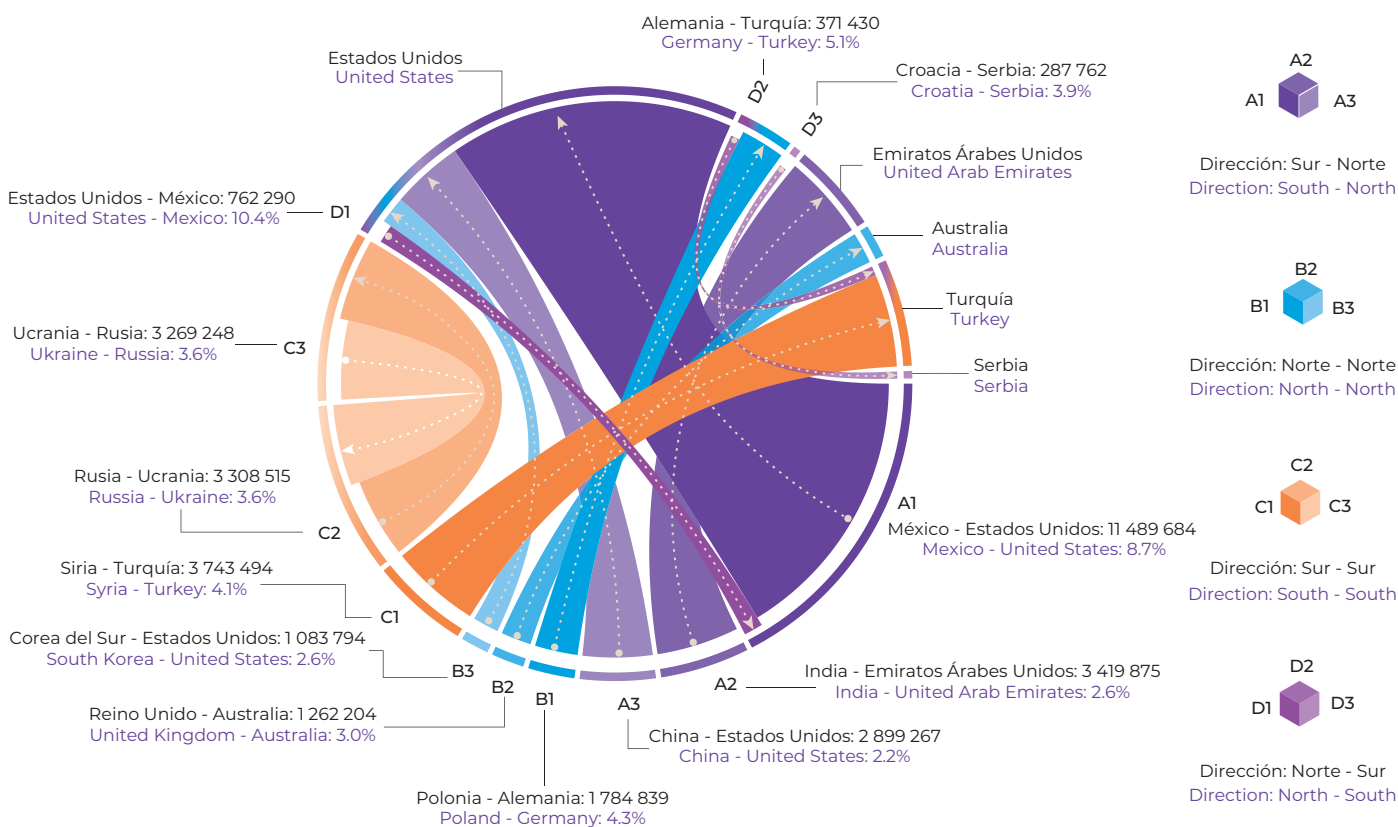

Nota: ²El porcentaje refiere a la proporción del corredor respecto a cada dirección.
 Note: ²The percentage refers to the proportion of the corridor with respect to each direction.

Datos / data: www.migracionyremesas.org/tb/?a=2DE00C

En relación con los principales corredores migratorios, en dirección Sur-Norte destaca el de México-EE. UU. con 11.5 millones de personas y el de China-EE. UU. con 2.9 millones. En dirección Norte-Norte está el corredor de Corea del Sur-EE. UU. con 1.1 millones. Otros corredores importantes son los de Polonia-Alemania (1.8 millones) Norte-Norte; Siria-Turquía (3.7) Sur-Sur y EE. UU.-México, dirección Norte-Sur (762 mil).

In relation to the main migratory corridors, in the South-North direction, Mexico-U.S. stands out with 11.5 million people, as does China-U.S. with 2.9 million. In the North-North direction, the most notable is the South Korea-U.S. corridor, with 1.1 million. Other major corridors are Poland-Germany (1.8 million) North-North; Syria-Turkey (3.7 million) South-South and U.S.-Mexico, North-South direction (0.76 million).

Fuente: Elaboración propia a partir de estimaciones de la División de Población de las Naciones Unidas, revisión 2019.
 Fuente de gráfica: Gu, Z. circlize implements and enhances circular visualization in R. Bioinformatics 2014.

Mapa 1.3. Migración neta internacional por país, variación 2015-2019 (Millones)
 Map 1.3. Net International Migration by Country, Changes 2015-2019 (Million)

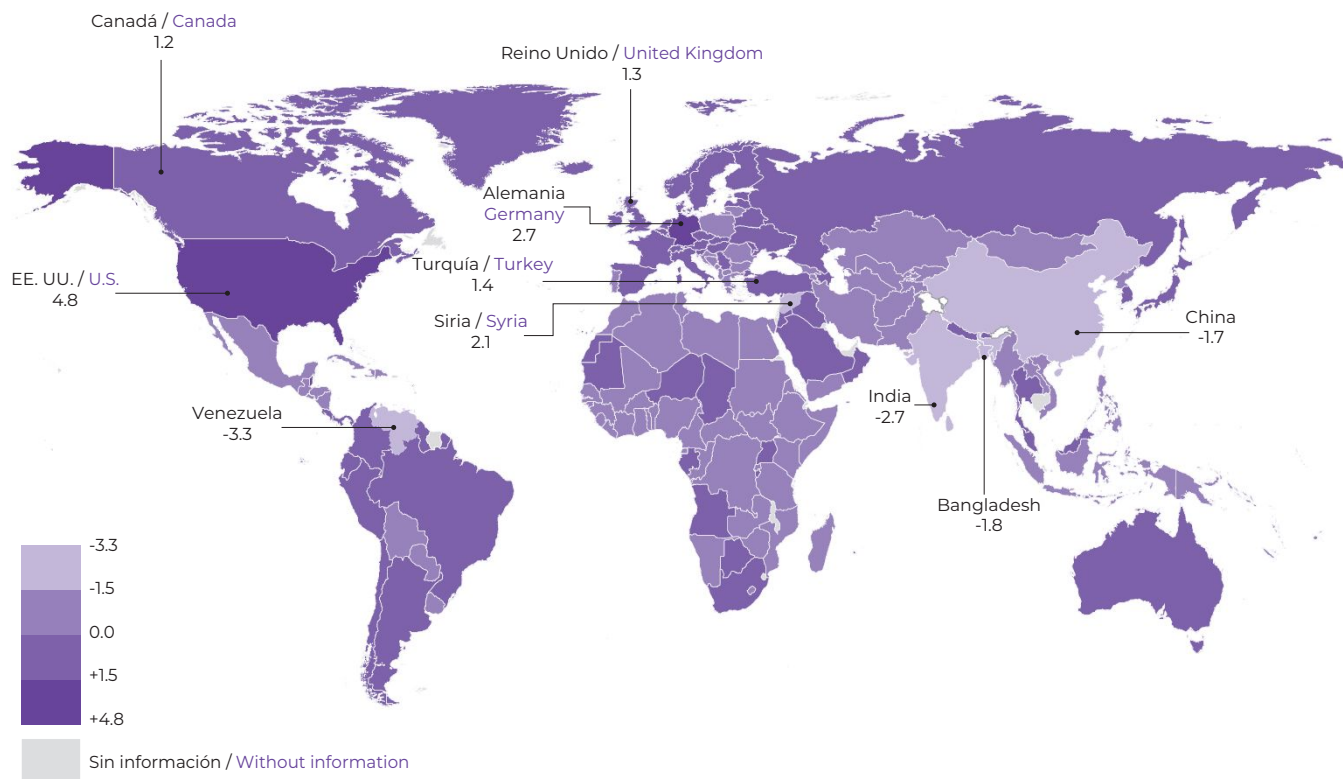

Datos / data: www.migracionyremesas.org/tb/?a=5C4366

La migración neta indica cambios en los patrones migratorios. Según datos de la ONU, en el cuatrienio 2015-2019 India, Bangladesh y China continúan en el estrato más alto de la migración neta negativa, agregándose Venezuela y Siria. Por su parte, Estados Unidos y Alemania son los países con mayor migración neta positiva, es decir, ingresa más población que aquella que emigra.

Net migration indicates changes in migration patterns. According to UN data, in the four-year period from 2015-2019, India, Bangladesh and China continue to be in the highest tier of negative net migration, with Venezuela and Syria being added to this list. For its part, the United States and Germany are the countries with the highest positive net migration; namely, more people are entering than emigrating.

Fuente: Elaboración propia a partir de estimaciones de la División de Población de las Naciones Unidas, World Population Prospects 2019.

Gráfica 1.5. Población migrante internacional como porcentaje de la población total, países de alto ingreso seleccionados (%)
 Chart 1.5. International Migrant Stock as a Percentage of the Total Population, Selected High Income Countries (%)

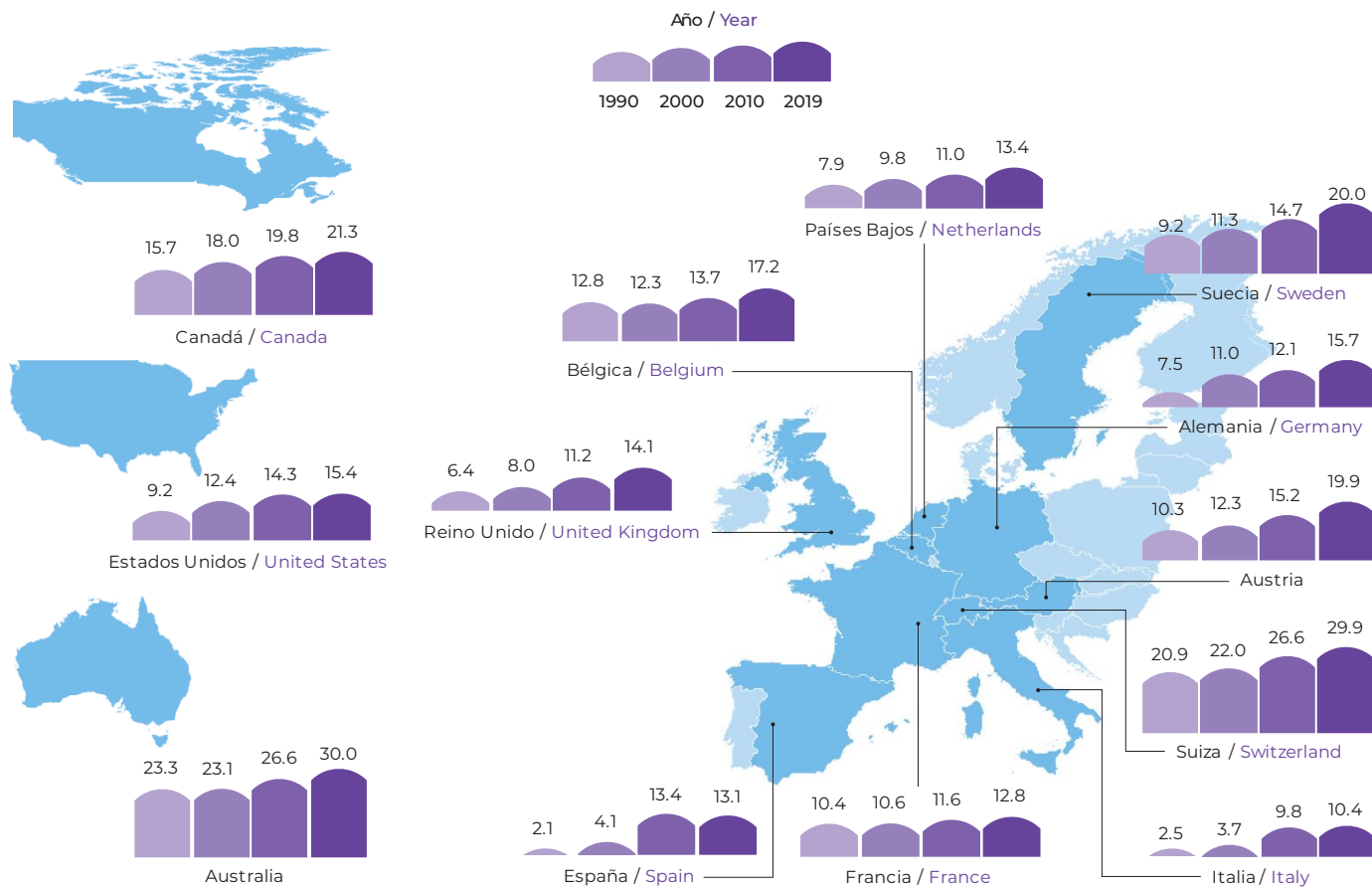

Datos / data: www.migracionyremesas.org/tb/?a=7FF17C

Entre los países de alto ingreso seleccionados, en Australia y Suiza 30% de su población eran migrantes internacionales en 2019. En Canadá, Suecia y Austria esta proporción rondó en 20%. En el año 1990, en España e Italia la población migrante representó menos del 3% del total, empezó a crecer de manera importante entre 2000 y 2010, y para 2019 esta cifra llegó a 13.1% y 10.4%, respectivamente.

Among the selected high-income countries, in Australia and Switzerland 30% of its population were international migrants in 2019. In Canada, Sweden and Austria this proportion was around 20%. In Spain and Italy, the migrant population represented less than 3% of the total in 1990, began to grow significantly between 2000 and 2010, and by 2019 this figure reached 13.1% and 10.4%, respectively.

Fuente: Elaboración propia a partir de estimaciones de la División de Población de las Naciones Unidas, revisión 2019.

Gráfica 1.6. Tasa de participación laboral y de desempleo de la población nativa y nacida en el extranjero en los países de la OCDE, 2000-2018 (%)

Chart 1.6. Labor Market Participation and Unemployment Rate of Native-Born and Foreign-Born Population in OECD Countries, 2000-2018 (%)

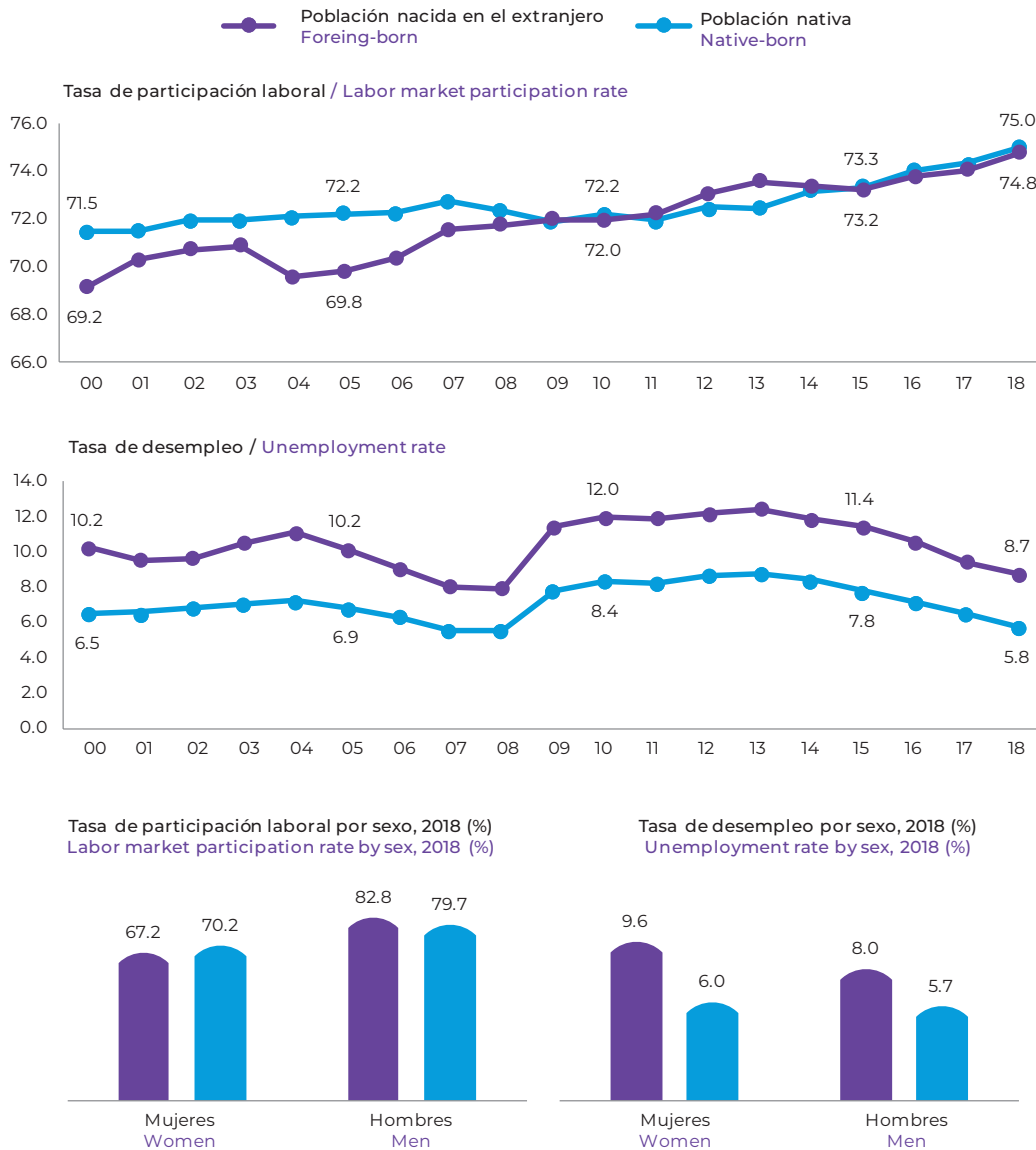

Datos / data: www.migracionyremesas.org/tb/?a=CB220F

De 2000 a 2008, la tasa de participación de la población nacida en el extranjero fue menor que la población nativa, pero a partir de 2009 se observa que son muy parecidas. De 2000 a 2018, la tasa de desempleo de la población nacida en el extranjero es mayor a la población nativa, en promedio, en 3.3 puntos porcentuales.

From 2000 to 2008, the participation rate of foreign-born population was lower than native-born, but from 2009 it is observed that they are very similar. From 2000 to 2018, the unemployment rate of the foreign-born population is higher than the native population, on average, by 3.3 percentage points.

Fuente: Elaboración propia a partir de estimaciones de OCDE Stat, 2020.

2

EE. UU. tenía 48.4 millones de personas inmigrantes en 2019, la mayoría provenientes de México, India, China y Filipinas.

The U.S. had 48.4 million immigrants in 2019, most of them from Mexico, India, China, and Philippines.

En 2019, 93.8% de la población inmigrante mexicana tenía 10 o más años viviendo en EE. UU.

In 2019, 93.8% of the Mexican immigrant population had been living in the U.S. for 10 years or longer.

En México, la población nacida en EE. UU. que vive en hogares con jefatura de hogar mexicana estaba conformada por una mayor proporción de mujeres (52.7%) que de hombres (47.3%).

In Mexico, the number of U.S.-born people living in Mexican-headed households was made up of a higher proportion of women (52.7%) than men (47.3%).

Las personas nacidas en el extranjero residentes en México superaron un millón en 2018, la mayoría provenientes de EE. UU.

The number of foreign-born residents in Mexico exceeded one million in 2018, most of them coming from the U.S.

En 2016, Canadá tenía una población inmigrante de 8.0 millones provenientes principalmente de China, India, Filipinas y Reino Unido.

In 2016, Canada had an immigrant population of 8.0 million, mainly from China, India, Philippines, and the United Kingdom.

La mediana del ingreso laboral anual de una persona inmigrante mexicana en EE. UU. fue de 29 100 US dólares en 2019.

The median annual labor income of a Mexican immigrant in the U.S. was USD 29 100 in 2019.



2

Población migrante en América del Norte

Migrant Population in North America

América del Norte es una de las regiones migratorias más dinámicas en el mundo. En este capítulo se presenta información sobre el volumen y las principales características de la población inmigrante en esta región integrada por Estados Unidos, Canadá y México. Se puede decir que Canadá y Estados Unidos son países que se formaron a partir de la inmigración de personas de muy diversas partes del mundo a lo largo de más de tres siglos. Este último es el principal destino de la inmigración con casi una cuarta parte de la población migrante internacional; es decir, contabiliza cerca de 50 millones de personas inmigrantes en 2020. Canadá es el octavo país más importante como destino de la inmigración mundial, con cerca de ocho millones de personas migrantes, que representa más de 20 por ciento de su población.

Por su parte, México es el segundo país con mayor volumen de población emigrante a nivel mundial, la gran mayoría residente en Estados Unidos. En las últimas dos décadas, se ha convertido en un importante país de tránsito para personas migrantes, principalmente de Centroamérica, pero también de Sudamérica, África y Asia que buscan llegar al sueño americano. Además, de manera más acentuada desde la pasada recesión financiera mundial, se ha incrementado el número de inmigrantes en México, conformado principalmente por una población joven nacida en Estados Unidos, pero con madre y/o padre nacidos en México.

North America is one of the most dynamic regions in the world when it comes to migration. This chapter presents information on the volume and main characteristics of the immigrant population in this region, which includes the United States, Canada and Mexico. It can be said that Canada and the United States are countries formed as a result of immigration from many different parts of the world over more than three centuries. The latest is currently the main destination for immigration, with almost a quarter of the international migrant population, accounting for around 50 million immigrants in 2020. Canada is the eighth most important country as a destination for global immigration, with nearly eight million migrants, representing more than 20 percent of its population.

Mexico, for its part, is the country with the second-largest emigrant population worldwide, the vast majority of whom live in the United States. Over the past two decades it has become an important transit country for migrants, mainly from Central America, but also from South America, Africa and Asia, who come looking for the American Dream. Moreover, the number of immigrants in Mexico has increased (more noticeably since the last global financial recession) and mainly consists of a young population who were born in the United States but who have a mother and/or father born in Mexico.

Gráfica 2.1. Población inmigrante en Estados Unidos, 1995-2019 (Miles)
 Chart 2.1. Immigrant Population in the United States, 1995-2019 (Thousand)

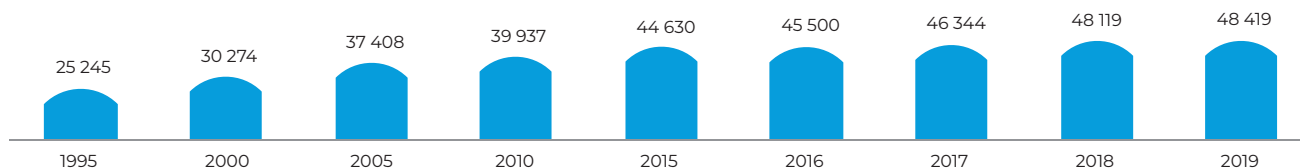

Mapa 2.1. Población inmigrante en Estados Unidos por región y principales países de nacimiento, 2019 (Miles)¹
 Map 2.1. Immigrant Population in the United States by Region and Top Countries of Birth, 2019 (Thousand)¹

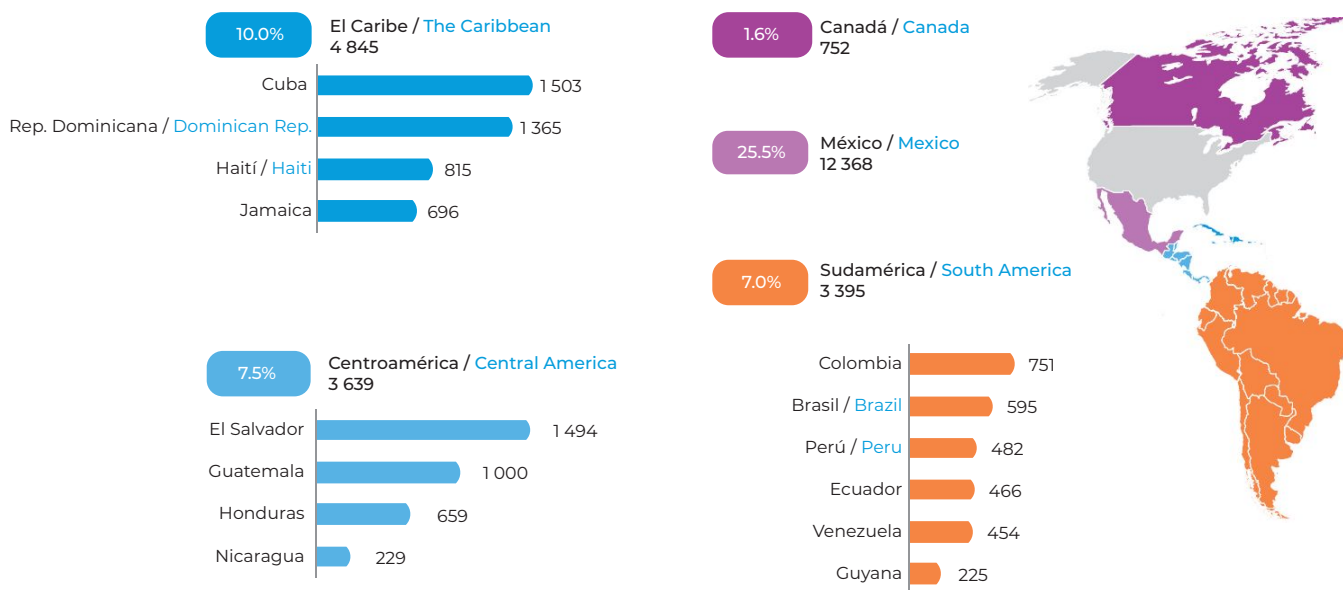

Datos / data: www.migracionyremesas.org/tb/?a=3C1594 y www.migracionyremesas.org/tb/?a=36015A

En 2019 había una población inmigrante de 48.4 millones en Estados Unidos, casi el doble que en 1995. Una cuarta parte nacieron en México, 30% eran de Asia, principalmente de India (3.3 millones), China (2.4), Filipinas (1.8) y Viet Nam (1.4), y 17.5% de Centroamérica y el Caribe. Se estima que en 2017 más del 22% de la población inmigrante era no autorizada (10.5 millones).

In 2019 there was 48.4 million immigrants in the United States, almost double that in 1995. A quarter were born in Mexico, 30% were from Asia, mainly from India (3.3 million), China (2.4), the Philippines (1.8) and Viet Nam (1.4), and 17.5% from Central America and the Caribbean. It is estimated that in 2017 more than 22% of the immigrant population was unauthorized (10.5 million).

Fuente: Elaboración propia con base en datos de la Current Population Survey (CPS), 1995, 2000, 2005, 2010 y 2015-2019; y Pew Research Center, 2019.

Immigrant Population in the United States

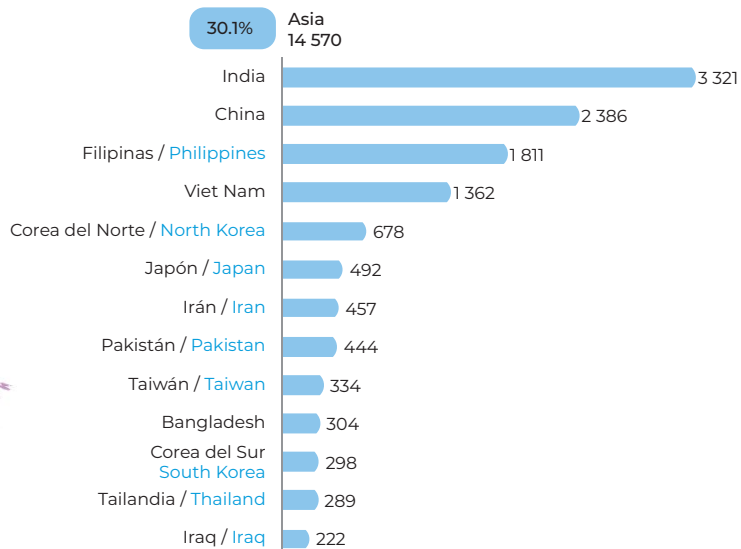
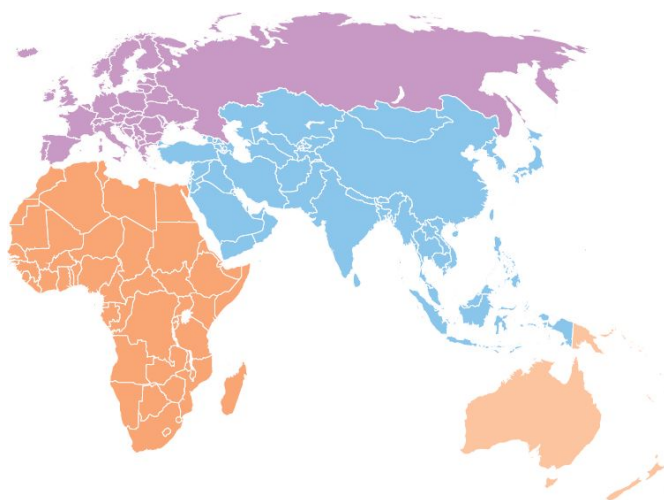
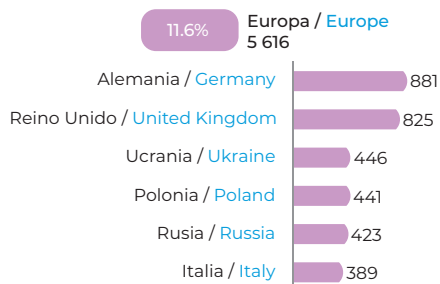

Gráfica 2.2. Estimación de la población inmigrante no autorizada en Estados Unidos por región o país de nacimiento, 2017 (Miles y %)
 Chart 2.2. Estimated Unauthorized Immigrants in the United States by Region or Country of Birth, 2017 (Thousand and %)

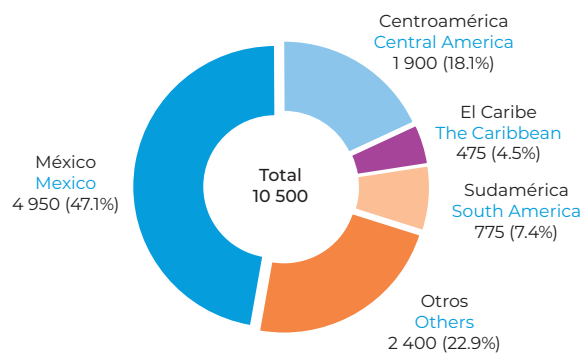
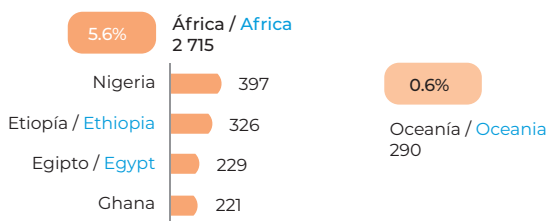

% del total de la población inmigrante
% share of immigrants

Nota: ¹ Solo se muestran los países de origen con 200 000 o más inmigrantes en Estados Unidos. No se muestran los casos no especificados.
Note: ¹ Only countries of origin with 200 000 or more immigrants in the United States are shown. Unspecified cases are not shown.

Gráfica 2.3. Características sociodemográficas de la población inmigrante en Estados Unidos por región o país de nacimiento, 2019 (%)
 Chart 2.3. Sociodemographic Characteristics of the Immigrant Population in the United States according to Region or Country of Birth, 2019 (%)

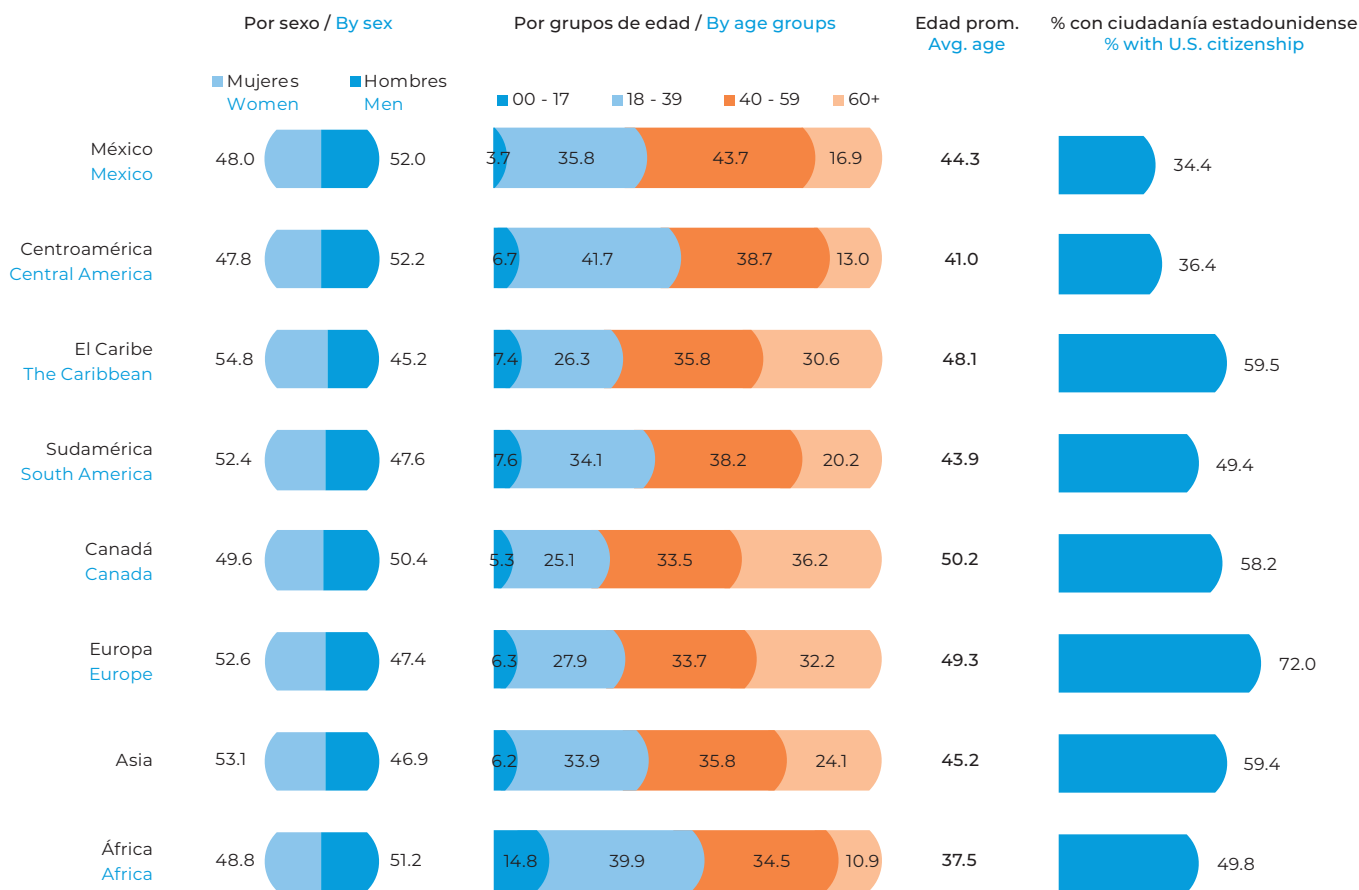

Datos / data: www.migracionyremesas.org/tb/?a=2B4C2D

En 2019, había mayor proporción de mujeres entre la población inmigrante en Estados Unidos proveniente del Caribe, Sudamérica, Europa y Asia. Más de 30% de la población inmigrante de Canadá, Europa y el Caribe tenía 60 años o más de edad. Entre la población inmigrante, quienes nacieron en México tuvieron la tasa más baja con ciudadanía de EE. UU. (34.4%), la más alta la registraron quienes provenían de Europa (72.0%).

In 2019, there was a higher proportion of women among the immigrants in the United States from the Caribbean, South America, Europe, and Asia. More than 30% of the immigrants from Canada, Europe, and the Caribbean were 60 years or older. Among the immigrant population, those born in Mexico had the lowest rate of U.S. citizenship (34.4%), with the highest rate recorded by immigrants coming from Europe (72.0%).

Fuente: Elaboración propia con base en datos de la Current Population Survey (CPS), 2019.

Gráfica 2.4. Distribución porcentual de la población migrante en Estados Unidos por nivel de escolaridad según región o país de nacimiento, 2019 (%)²

Chart 2.4. Percentage Distribution of the Migrant Population in the United States by Schooling according to Region or Country of Birth, 2019 (%)²

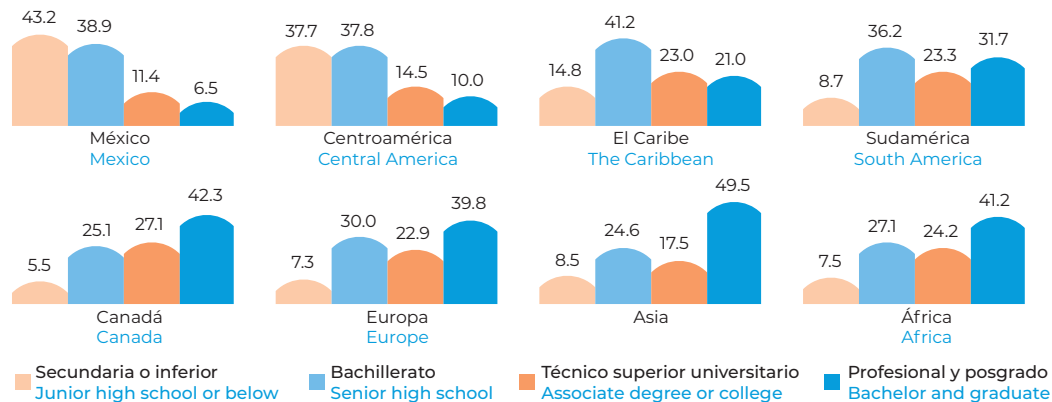

Gráfica 2.5. Distribución porcentual de la población inmigrante en Estados Unidos por año de ingreso al país según región o país de nacimiento, 2019 (%)

Chart 2.5. Percentage Distribution of the Immigrant Population in the United States by Year of Entry according to Region or Country of Birth, 2019 (%)

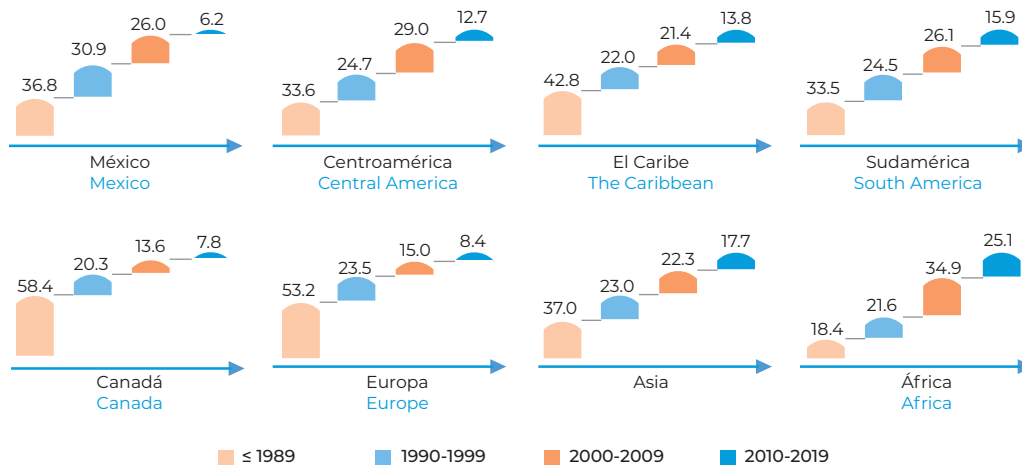

Nota: ² Las categorías incluyen niveles completos e incompletos.
 Note: ² The categories include complete and incomplete levels.

Datos / data: www.migracionyremesas.org/tb/?a=57312A

6.5% de la población inmigrante mexicana en EE. UU. tiene estudios profesionales o posgrado, mientras que para el resto de la población inmigrante de América Latina es de 10.0% a 31.7%. Solo 6.2% de la población inmigrante mexicana ingresó en los últimos 10 años a residir en EE. UU., el restante 93.8% tiene 10 o más años viviendo en ese país.

Only 6.5% of the Mexican immigrants in the U.S. has had professional or postgraduate education, while for the rest of Latin America's immigrant population, this figure is between 10.0% and 31.7%. Only 6.2% of the Mexican immigrants has arrived in the U.S. within the last 10 years, while the remaining 93.8% have lived there for 10 or more years.

Fuente: Elaboración propia con base en datos de la Current Population Survey (CPS), 2019.

Gráfica 2.6. Principales sectores de actividad económica de la población inmigrante ocupada en Estados Unidos por región o país de nacimiento, 2019 (%)

Chart 2.6. Main Industries of the Immigrant Population Working in the United States according to Region or Country of Birth, 2019 (%)

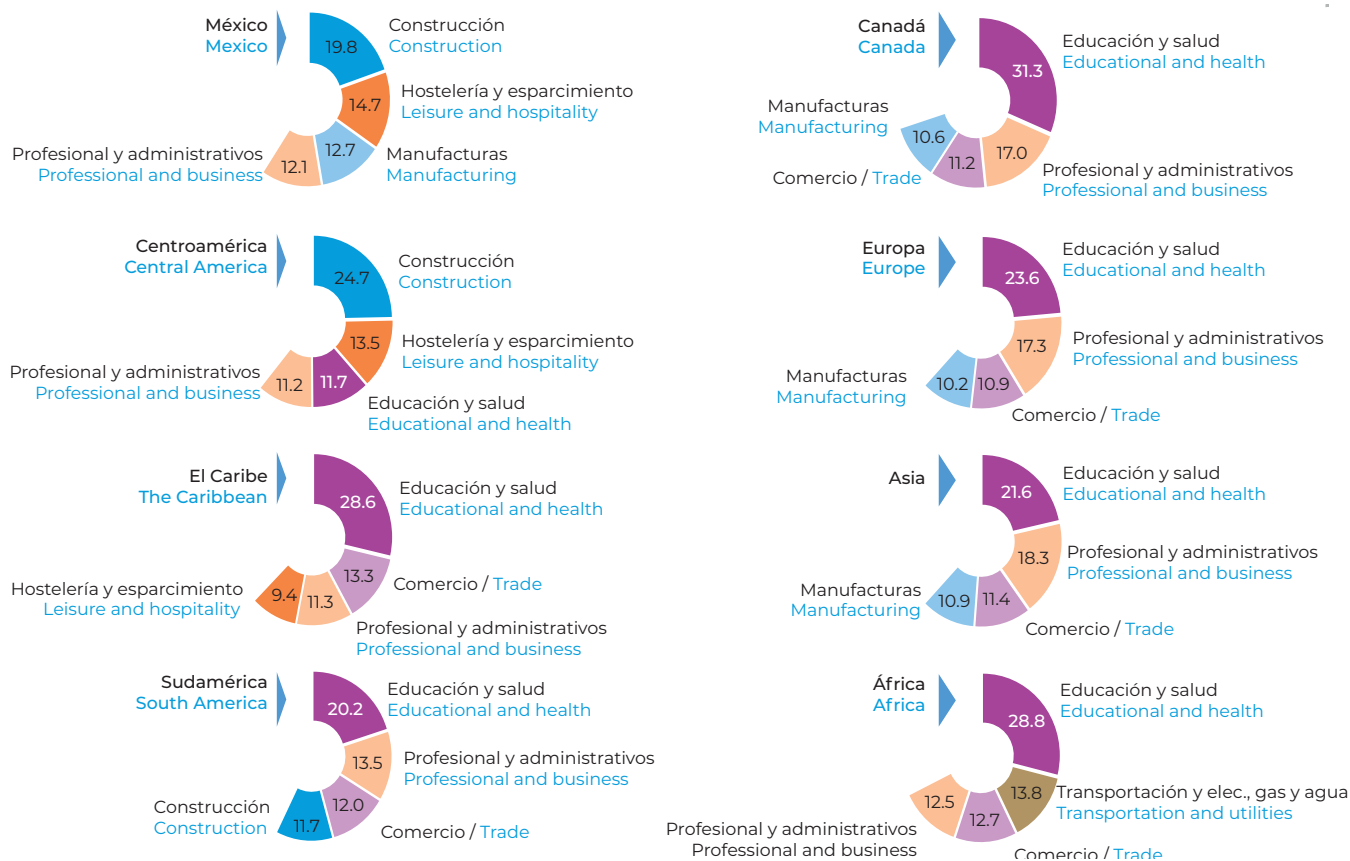

Datos / data: www.migracionyremesas.org/tb/?a=56AD28

En 2019, la población trabajadora inmigrante en Estados Unidos procedente de México y Centroamérica se concentró principalmente en los sectores de la construcción, hostelería y esparcimiento. En cambio, la población inmigrante nacida en el resto de las regiones trabajó en su mayoría en los sectores de educación y salud (que incluye servicios de cuidado), actividades profesionales y administrativas, así como en comercio al por menor y al por mayor.

In 2019, immigrant workers in the United States from Mexico and Central America worked mainly in the construction, and leisure and hospitality industries. By contrast, immigrants born in other regions worked mostly in education and health (including care services), professional and business activities, as well as in retail and wholesale trade.

Fuente: Elaboración propia con base en datos de la Current Population Survey (CPS), 2019.

Gráfica 2.7. Distribución porcentual de la población inmigrante ocupada en Estados Unidos por horas trabajadas a la semana según región o país de nacimiento, 2019 (%)

Chart 2.7. Percentage Distribution of Immigrant Population Working in the United States by Weekly Working Hours according to Region or Country of Birth, 2019 (%)

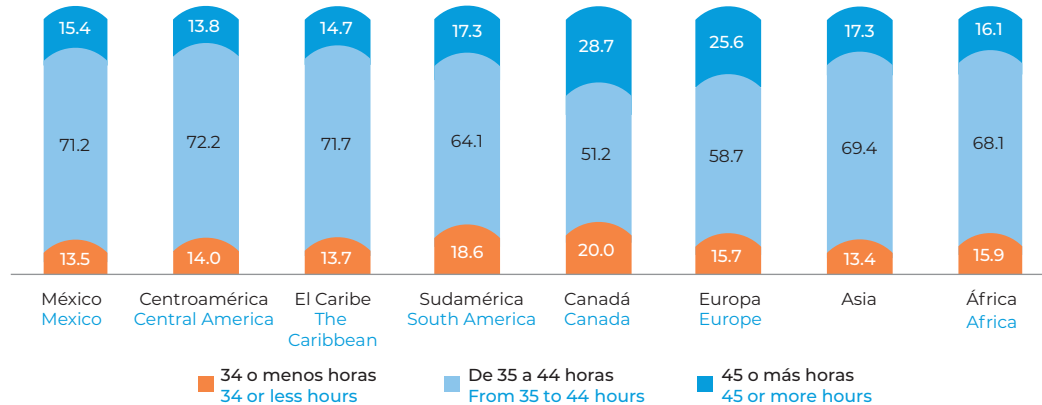

Gráfica 2.8. Percentil 10, 50 (mediana) y 90 del ingreso laboral de la población inmigrante ocupada en Estados Unidos según región o país de nacimiento, 2019 (Miles de US dólares)³

Chart 2.8. Percentile 10th, 50th (Median) and 90th of the Labor Income of the Immigrant Population Working in the United States according to Region or Country of Birth, 2019 (Thousand USD)³

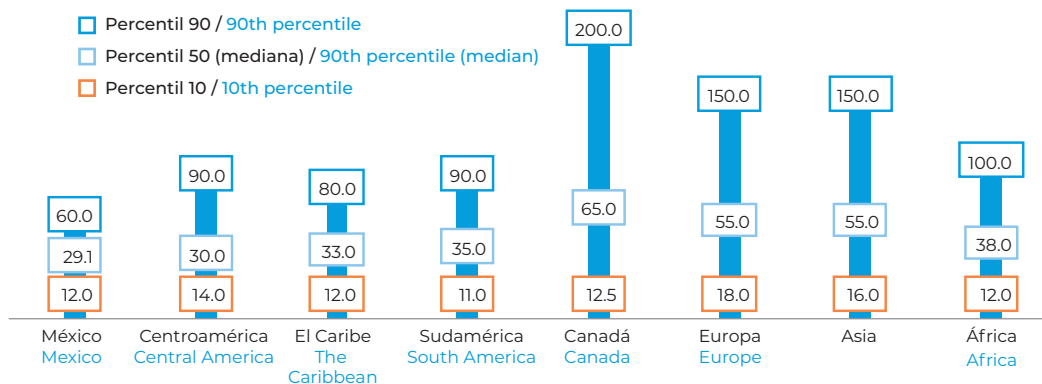

Interpretación para el caso de la población inmigrante de México en Estados Unidos: 10% tiene ingresos laborales igual o inferiores a 12 000 US dólares anuales; 10% tiene ingresos laborales de US 60 000 o más dólares al año; 80% tiene ingresos laborales entre 12 000 y 60 000 US dólares anuales; la mediana del ingreso laboral es de 29 120 US dólares anuales.

Interpretation for the case of Mexican immigrants in the United States: 10% have labor income of equal or less than 12 000 USD per year; 10% have labor income of 60 000 USD or more in a year; 80% have labor income between 12 000 and 60 000 USD per year; the median labor income is 29 100 USD annually.

Nota: ³ Solo se consideran los trabajos con ingreso mayor a cero.

Note: ³ Only jobs with income greater than zero are considered.

Datos / data: www.migracionyremesas.org/tb/?a=56AD28

Más de una cuarta parte de la población inmigrante nacida en Canadá y Europa laboró 45 horas o más a la semana durante 2019. Entre los grupos analizados, la población inmigrante mexicana es la que reportó la menor mediana en el ingreso anual laboral: 29 100 US dólares.

More than a quarter of the immigrants born in Canada and Europe worked 45 hours or more a week during 2019. Among the groups analyzed, the Mexican immigrants reported the lowest median in annual labor income: 29 100 USD.

Fuente: Elaboración propia con base en datos de la Current Population Survey (CPS), 2019.

Mapa 2.2. Principales países o regiones de nacimiento de la población inmigrante en Estados Unidos según los estados de residencia más importantes, 2018 (Miles)

Map 2.2. Main Countries or Regions of Birth of the Immigrant Population in the United States according to the Most Important States of Residence, 2018 (Thousand)

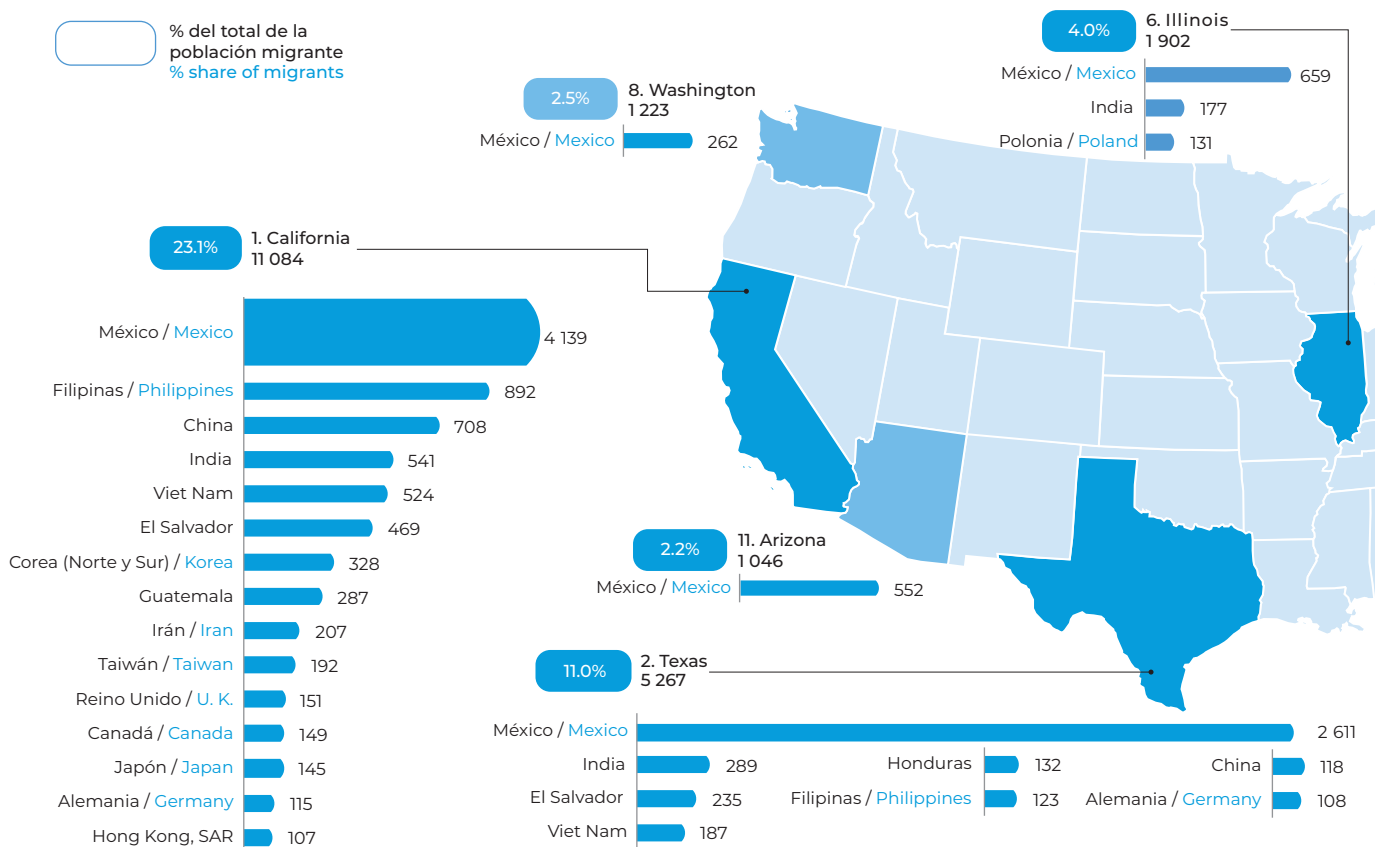

Datos / data: www.migracionyremesas.org/tb/?a=8EC972 y www.migracionyremesas.org/tb/?a=2A6308

California, Texas, Florida y Nueva York concentran más de la mitad de la población inmigrante en Estados Unidos. En California y Texas predomina la población inmigrante nacida en México, en Florida la de Cuba, mientras que en Nueva York la de República Dominicana y de China. En 2018 había 14 estados en la Unión Americana con más de 900 mil inmigrantes.

More than half of the immigrants in the United States is concentrated in California, Texas, Florida, and New York. In California and Texas, the immigrant population is made up mostly of people born in Mexico, in Florida those from Cuba, while in New York highlights those born in the Dominican Republic and China. In 2018, there were 14 states in the U.S. with more than 900 000 immigrants.

Fuente: Elaboración propia con base en datos de la American Community Survey (ACS) Public Use Microdata Sample (PUMS), 2018.

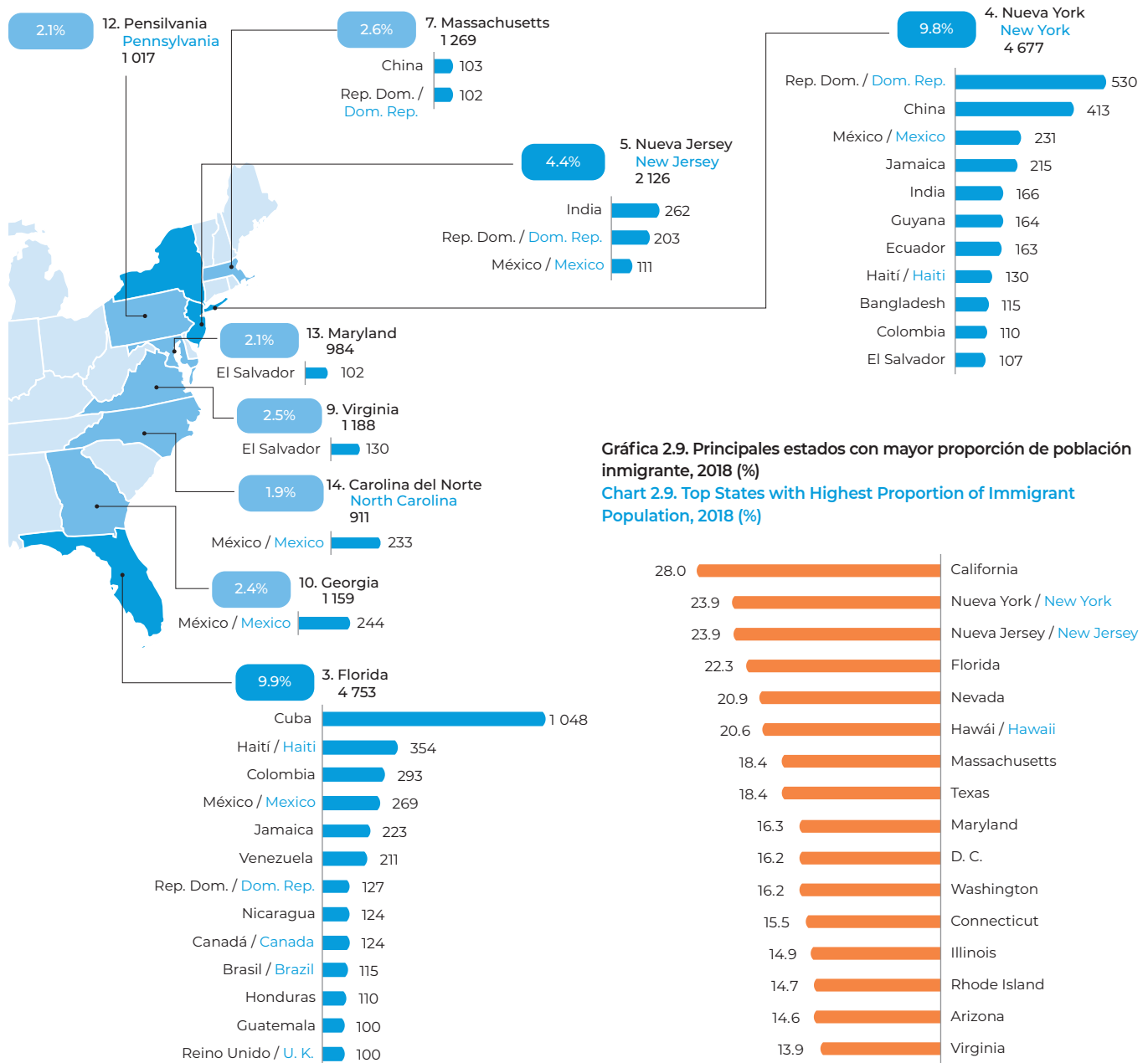

Gráfica 2.10. Población inmigrante en Canadá, 1901-2016 (Miles y % del total de la población)
 Chart 2.10. Immigrant Population in Canada, 1901-2016 (Thousand and % Share of Total Population)

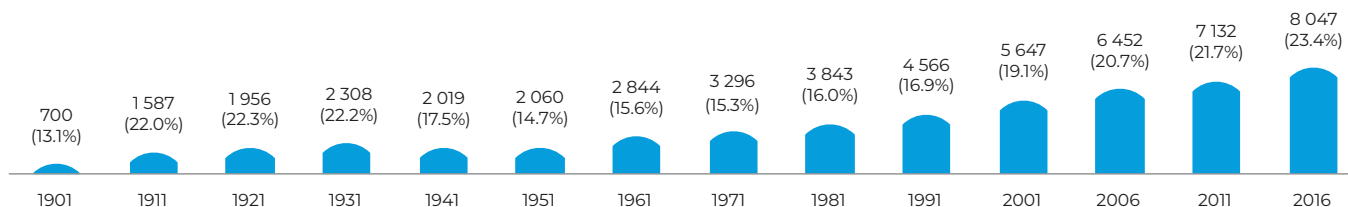

Mapa 2.3. Población inmigrante en Canadá por principales provincias de residencia y ciudadanía, 2016 (Miles y %)⁴
 Map 2.3. Immigrant Population in Canada by Main Provinces of Residence and Citizenship, 2016 (Thousand and %)⁴

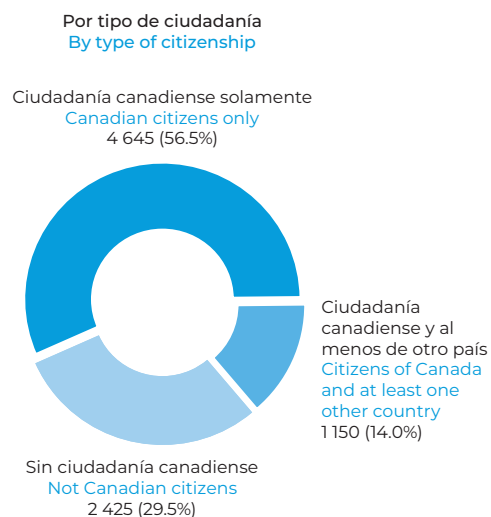
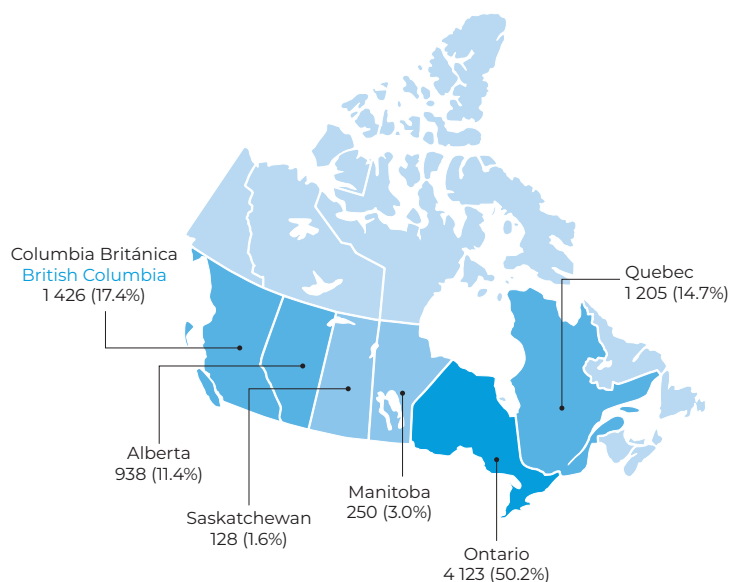

Datos / data: www.migracionyremesas.org/tb/?a=D3D3EF y www.migracionyremesas.org/tb/?a=A587B7

Por más de 70 años, la población inmigrante en Canadá ha crecido cada década: en 2016, llegó a más de 8 millones, representando 23.4% del total de su población. Solo 29.5% de la población inmigrante no contaba con ciudadanía canadiense. La provincia de Ontario concentró más de la mitad (50.2%) de la población inmigrante en 2016, seguido en importancia por Columbia Británica (17.4%) y Quebec (14.7%).

For more than 70 years, immigrants living in Canada has grown every decade: it reached more than 8 million in 2016, representing 23.4% of its total population. Only 29.5% of the immigrant population did not have Canadian citizenship. The province of Ontario concentrated more than half (50.2%) of the immigrant population in 2016, followed in importance by British Columbia (17.4%) and Quebec (14.7%).

Nota: ⁴ Los datos incluyen a algunas personas extranjeras no inmigrantes.
 Note: ⁴ Data includes some non-immigrant foreigners.

Fuente: Elaboración propia con base en datos de Statistics Canada, Censos de 1901 a 2016 y National Household Survey 2011.

Mapa 2.4. Población inmigrante en Canadá por principales países o regiones de nacimiento, 2016 (Miles y % en el total de inmigrantes)⁵

Map 2.4. Immigrant Population in Canada by Main Countries or Regions of Birth, 2016 (Thousand and % in the Total of Immigrants)⁵

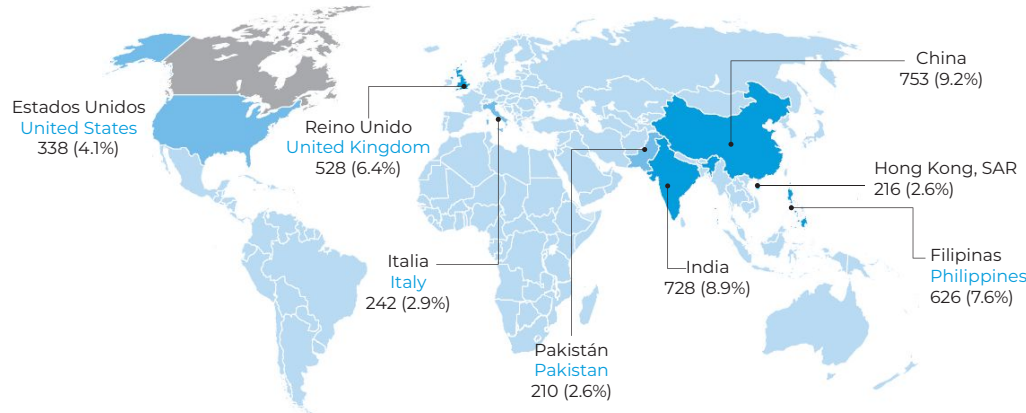

Gráfica 2.11. Población inmigrante en Canadá por año de ingreso y estructura demográfica, 2016 (%)⁵

Chart 2.11. Immigrant Population in Canada by Year of Entry and Demographic Structure, 2016 (%)⁵

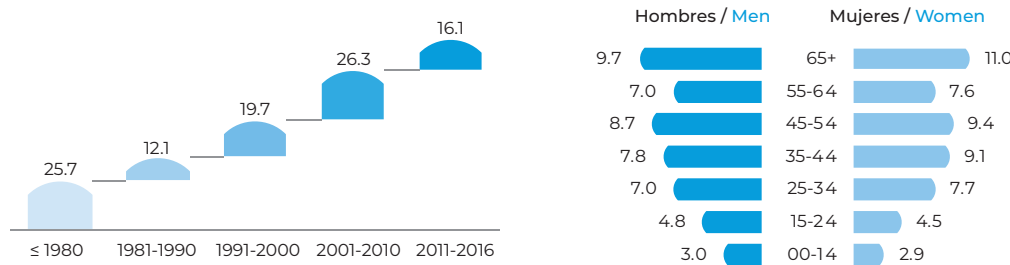

Gráfica 2.12. Sectores de actividad de la población inmigrante ocupada en Canadá, 2016 (%)⁵

Chart 2.12. Industries of the Immigrant Population Working in Canada, 2016 (%)⁵

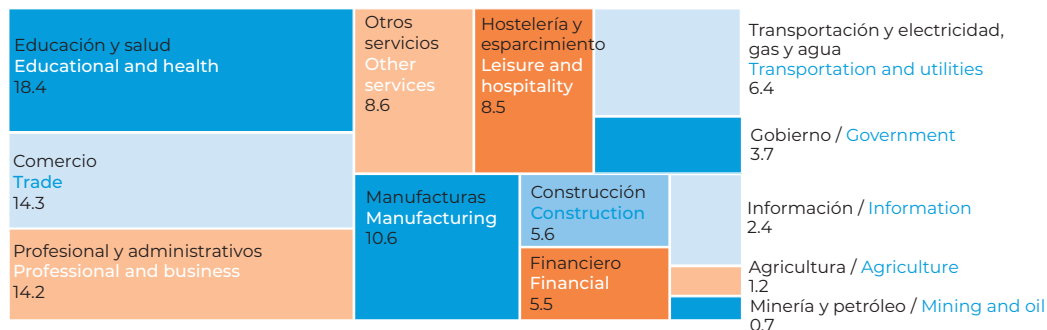

Datos / data: www.migracionyremesas.org/tb/?a=A587B7

La población inmigrante en Canadá tiene muy variados países de origen, en 2016 destacaron China (9.2%), India (8.9%), Filipinas (7.6%) y Reino Unido (6.4%). Más de 40% ingresó entre 2001 y 2016, la mitad tenía 45 o más años, y laboraban principalmente en los sectores de: educación y salud, comercio, y profesional y administrativos.

The immigrants in Canada has very varied countries of origin, China (9.2%), India (8.9%), Philippines (7.6%) and the United Kingdom (6.4%) stood out in 2016. More than 40% entered between 2001 and 2016, half were 45 or older, and they worked mainly in: educational and health, trade, and professional and business industries.

Nota: ⁵ Los datos incluyen a algunas personas extranjeras no inmigrantes.
Note: ⁵ Data includes some non-immigrant foreigners.

Fuente: Elaboración propia con base en datos de Statistics Canada, Censo de 2016.

Gráfica 2.13. Población inmigrante en México según país de nacimiento, 1992-2018
 Chart 2.13. Immigrant Population in Mexico by Country of Birth, 1992-2018

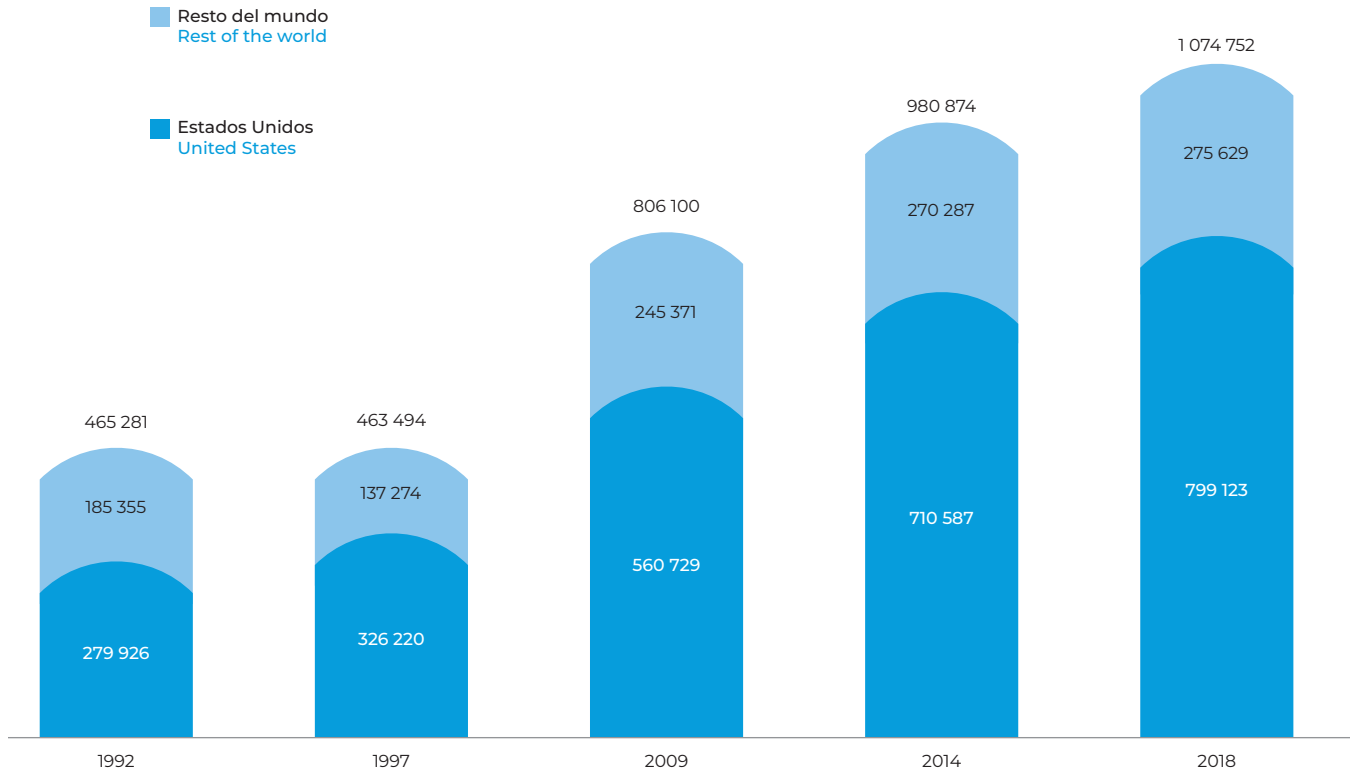

Datos / data: www.migracionyremesas.org/tb/?a=B0C9EB

El total de personas nacidas en el extranjero residentes en México fue de 1 074 752 en 2018. Su porcentaje respecto al total de la población casi se ha duplicado desde 1992, de 0.5 a 0.9%. La población inmigrante de EE. UU. ha crecido a un ritmo más rápido que la población de otras partes del mundo.

The total number of foreign-born residents in Mexico was 1 074 752 in 2018. Its share of the total population has almost doubled since 1992, from 0.5 to 0.9%. The U.S. immigrant population has grown faster than the population from other parts of the world.

Fuente: Elaboración propia con base en Inegi. Encuesta Nacional de la Dinámica Demográfica (Enadid) 1992, 1997, 2009, 2014 y 2018.

U.S.-Born Immigrant Population in Mexico Who Live in Mexican-Headed Households

Mapa 2.5. Población nacida en EE. UU. en hogares con jefatura de hogar mexicana, según región de residencia en México, 2018 (Personas y %)⁶

Map 2.5. U.S. Born Population living in Mexico with Mexican Household Head according to Region of Residence, 2018 (Persons and %)⁶



Nueve de cada diez personas inmigrantes nacidas en Estados Unidos vivían en hogares con jefatura mexicana; residían principalmente en las regiones norte (51.1%) y tradicional de México (26.7%) y tres de cada diez vivían en un hogar con jefatura femenina.

Nine out of ten immigrants born in the United States lived in Mexican-headed households, residing mainly in the north (51.1%) and in the traditional (26.7%) regions of Mexico, while three out of ten lived in a female-headed household.

Nota: ⁶ El porcentaje es respecto al total de personas inmigrantes nacidas en EE. UU. en hogares con jefatura de hogar mexicana.
 Note: ⁶ The percentage is referred to the total of immigrants born in the U.S. living in households with Mexican household heads.

Datos / data: www.migracionyremesas.org/tb/?a=59B1A9

Fuente: : Elaboración propia con base en Inegi. Encuesta Nacional de la Dinámica Demográfica (Enadid), 2018.

En 2018, la población nacida en EE. UU. que vive en hogares con jefatura de hogar mexicana, estaba conformada ligeramente por una mayor proporción de mujeres (52.7%) que hombres (47.3%). Una característica demográfica distintiva de esta población es que 18% de hombres y 18.7% de mujeres tenía entre 6 y 12 años de edad.

In 2018, the U.S.-born population living in Mexican-headed households was composed of slightly more women (52.7%) than men (47.3%). A distinctive demographic characteristic of this population is that 18% of men and 18.7% of women were between 6 and 12 years of age.

Fuente: : Elaboración propia con base en Inegi. Encuesta Nacional de la Dinámica Demográfica (Enadid), 2018.

Gráfica 2.14. Población nacida en EE. UU. que vive en México en hogares con jefatura mexicana según grupo de edad y sexo, 2018

Chart 2.14. Population Born in the U.S. with Mexican Household Head according to Age Group and Sex, 2018

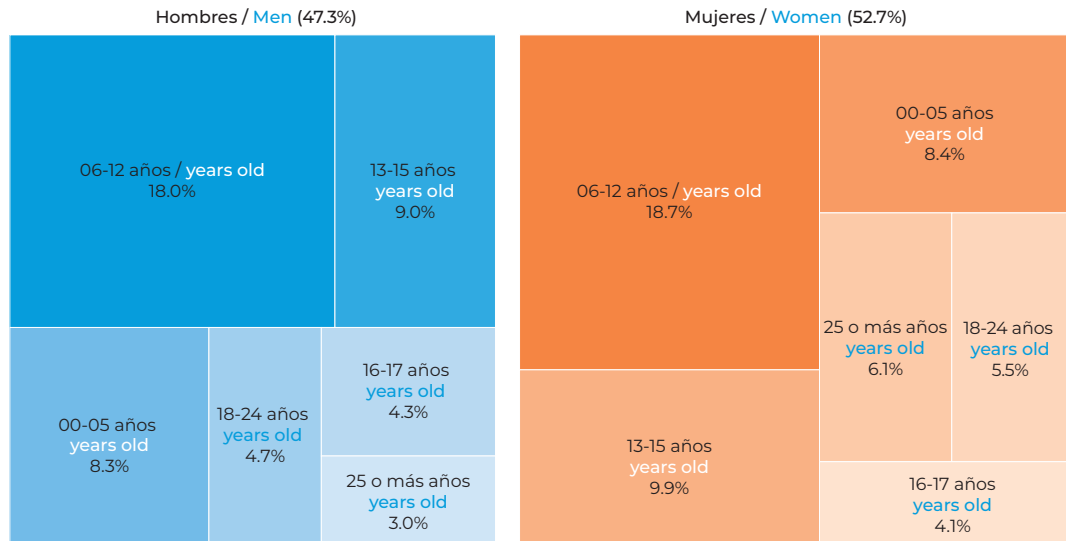

Gráfica 2.15. Población nacida en EE. UU. por grupo de edad según sexo de la jefatura de hogar mexicana, 2018

Chart 2.15. Population Born in the U.S. by Age Group according to Sex of the Mexican Household Head, 2018

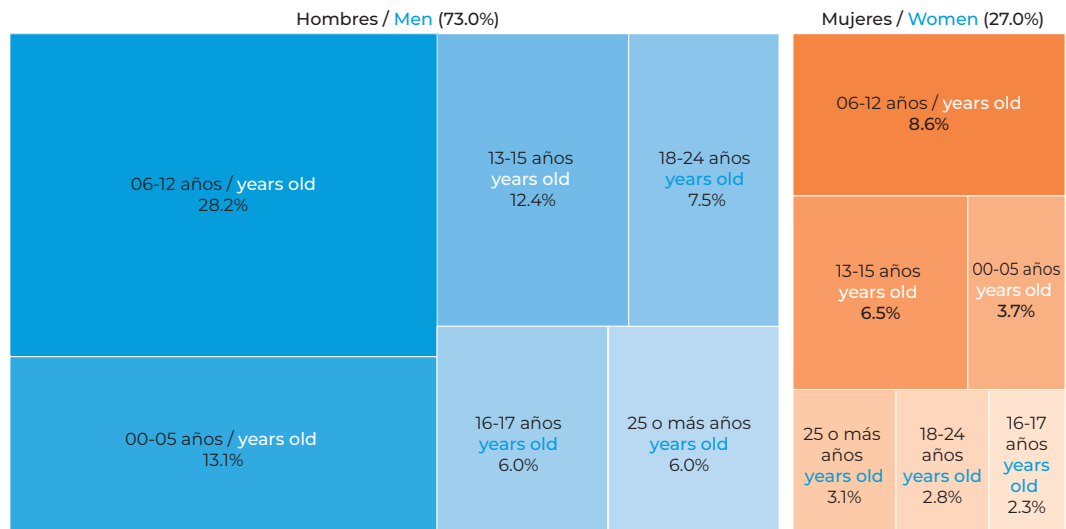

Datos / data: www.migracionyremesas.org/tb/?a=464F09

U.S.-Born Immigrant Population in Mexico Who Live in Mexican-Headed Households

Gráfica 2.16. Distribución porcentual de la población nacida en EE. UU. con jefatura de hogar mexicana, según asistencia escolar y acceso a servicios médicos, 2018

Chart 2.16. Percentage Distribution of U.S. Born Population with Mexican Household Head, according to School Attendance and Access to Medical Services, 2018

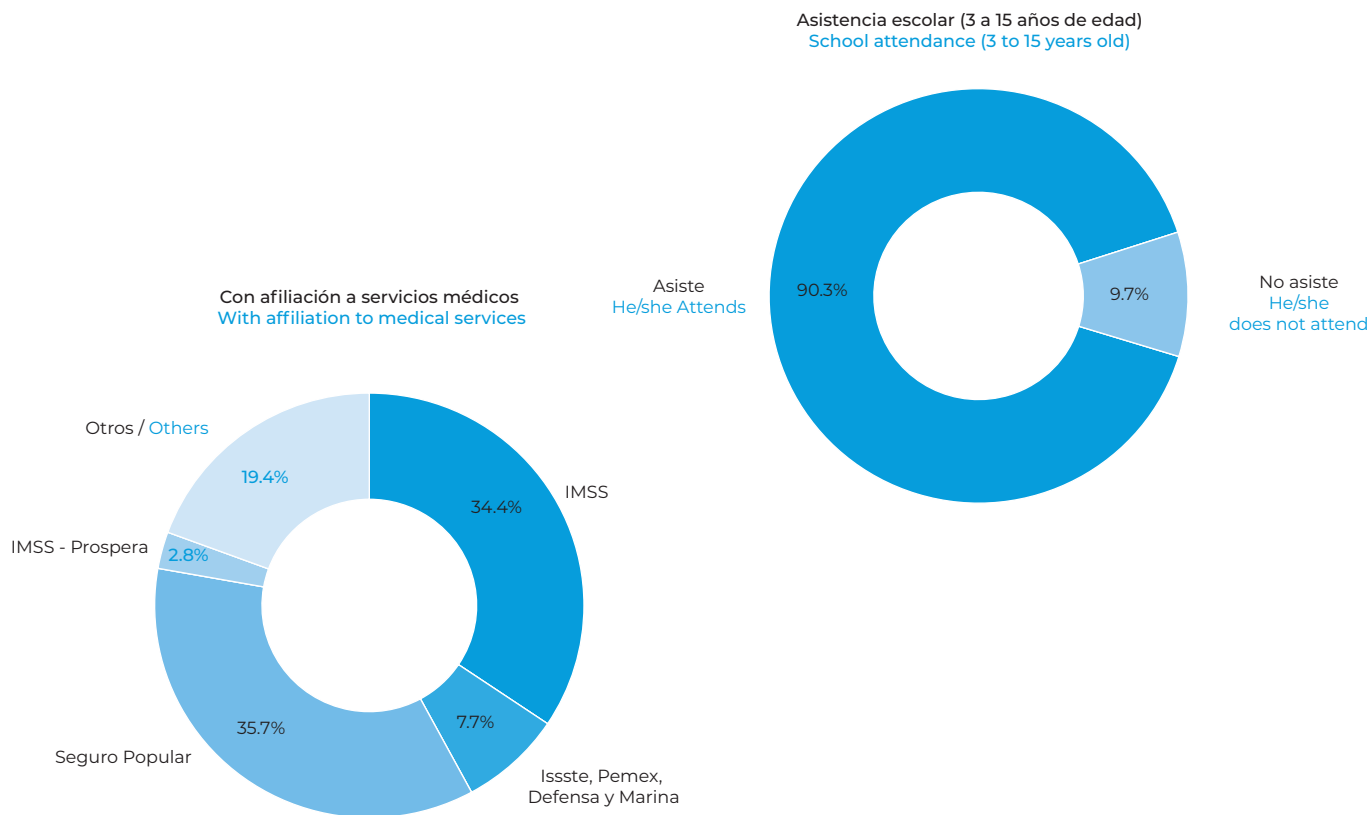

Datos / data: www.migracionyremesas.org/tb/?a=8CIABB

De la población joven nacida en EE. UU. que reside en México en hogares con jefatura de hogar mexicana, 9 de cada 10 asisten a escuelas de educación básica. Por otra parte, respecto al acceso a servicios de salud, 63.7% de esta población estaba afiliado(a) a alguna institución en 2018, en mayor medida al Seguro Popular y al IMSS.

Of the U.S.-born young population who live in Mexico in Mexican-headed households, 9 out of 10 attends basic education schools. On the other hand, with regards to access to health services, 63.7% were affiliated to an institution in 2018, the majority with Seguro Popular and IMSS.

Fuente: Elaboración propia con base en Inegi. Encuesta Nacional de la Dinámica Demográfica (Enadid), 2018.

3

La población mexicana migrante se concentra en América del Norte, en Estados Unidos se encuentra 97.4% y en Canadá 0.73%.

The Mexican migrant population is primarily concentrated in North America, with 97.4% in the U.S. and 0.73% in Canada.

Desde 2010 persiste la estabilidad en la magnitud de la población nacida en México residente en EE. UU. con alrededor de 12 millones.

Since 2010 the size of the Mexican-born population in the U.S. has remained stable at around 12 million.

Los principales estados de origen de quienes obtuvieron su matrícula consular en California fueron Michoacán (16.0%), Jalisco (13.4%) y Oaxaca (10.3%).

The principal states of origin for Mexicans who obtained their consular ID card in California were Michoacán (16.0%), Jalisco (13.4%) and Oaxaca (10.3%).

La población nacida en México de quince años o más que trabaja en EE. UU. es en su mayor parte asalariada, 71.5% recibe solo ingresos por salario.

The majority of the Mexican-born population older than 15 and in work in the United States are salaried employees, 71.5% receive only salary income.

Alrededor de la tercera parte de las personas nacidas en México residentes en EE. UU. son naturalizados estadounidenses, pasaron de 2.5 a 3.6 millones entre 2006 y 2018.

Around a third of those born in Mexico and living in the U.S. are U.S. naturalized, which has increased from 2.5 to 3.6 million between 2006 and 2018.

Entre la población de origen mexicano, la segunda generación es la de mayor volumen desde hace unos años (13.9 millones).

Among the population of Mexican origin, the second generation is the one with the highest volume in recent years (13.9 million).



3

Emigración mexicana

Mexican Emigration

A escala global, la División de Población de las Naciones Unidas estimó que en 2019 habían 11.8 millones de personas mexicanas que vivían en un país distinto a México, 97.4% de ellas residían en Estados Unidos, lo que sitúa la migración entre ambos países como una de las más importantes en el mundo. Los otros destinos migratorios de la población mexicana, pese al menor número de personas que se encuentra en ellos, configuran una geografía diversa de la migración mexicana.

El presente capítulo ofrece un panorama de la emigración mexicana contemporánea, mediante gráficos y mapas que muestran las principales regiones y países de destino de nuestros connacionales. Hace visible la diversa estructura demográfica de la población de origen mexicano (primera a tercera generación), al mismo tiempo que traza el inicio de una ruta hacia la reflexión de los derechos económicos y sociales de la población mexicana en Estados Unidos. Reflexión que busca nutrirse de los ejercicios robustos de recolección de información. Asimismo, ante la emergencia sanitaria que se vive a escala mundial (Covid-19), situación que marca el contexto de estas líneas, habrá que valorar en el mediano plazo la idoneidad de las proyecciones de población en materia de migración internacional del gobierno mexicano.

On a global scale, the United Nations Population Division estimates that in 2019 there were 11.8 million Mexicans living outside of Mexico, 97.4% of whom lived in the United States, making the flow of migration between the two countries one of the largest in the world. The other destinations for Mexican migrants, despite lower numbers, make up a diverse map of Mexican migration.

This chapter offers an overview of modern Mexican migration, through a series of figures and maps which show the main destination regions and countries of our compatriots. It sheds light on the diverse demographic structure of the Mexican population (from first to third generation), while also starting to reflect on the economic and social rights of the Mexican population in the United States. A reflection that is nourished by robust information collection exercises. Furthermore, due to the ongoing global health emergency (COVID-19), which frames the context of this work, in the medium term it will be necessary to assess the suitability of the Mexican Government's population forecasts in terms of international migration.

Gráfica 3.1. Población mexicana migrante por principales regiones y países de destino, 2019 (Personas y %)
 Chart 3.1. Mexican Migrant Population by Top Destination Regions and Countries, 2019 (People and %)

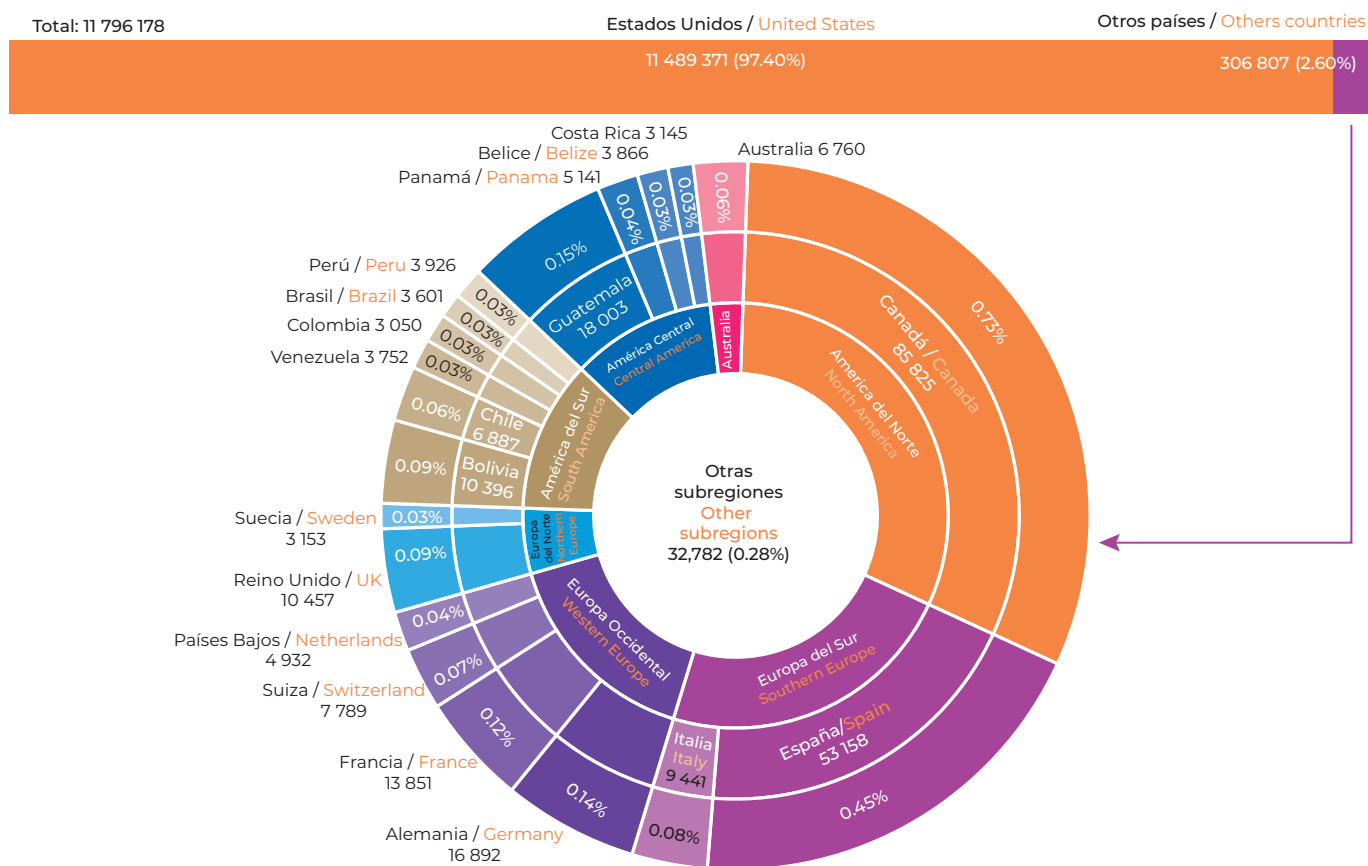

Datos / data: www.migracionyremesas.org/tb/?a=CAB78E

La población mexicana migrante se concentra en América del Norte (Estados Unidos con 97.4% y Canadá 0.73% en 2019), tiene presencia menor en Europa del Sur, Europa Occidental, América del Sur y América Central, y en otras subregiones. A nivel país, en esas subregiones destacan, España, Guatemala, Alemania, Francia, Reino Unido, Bolivia e Italia.

The Mexican migrant population is concentrated in North America (97.4% in the U.S. and 0.73% in Canada in 2019) and has less of a presence in Southern and Western Europe, South and Central America and other sub regions. On a country level, the noteworthy subregions include Spain, Guatemala, Germany, France, United Kingdom, Bolivia and Italy.

Fuente: Elaboración propia a partir de estimaciones de la División de Población de las Naciones Unidas, revisión 2019.

Mapa 3.1. Relación hombres-mujeres de la población mexicana migrante por principales subregiones de destino, 2019
 Mapa 3.1. Sex-Ratio of the Mexican Migrant Population by Top Destination Subregions, 2019

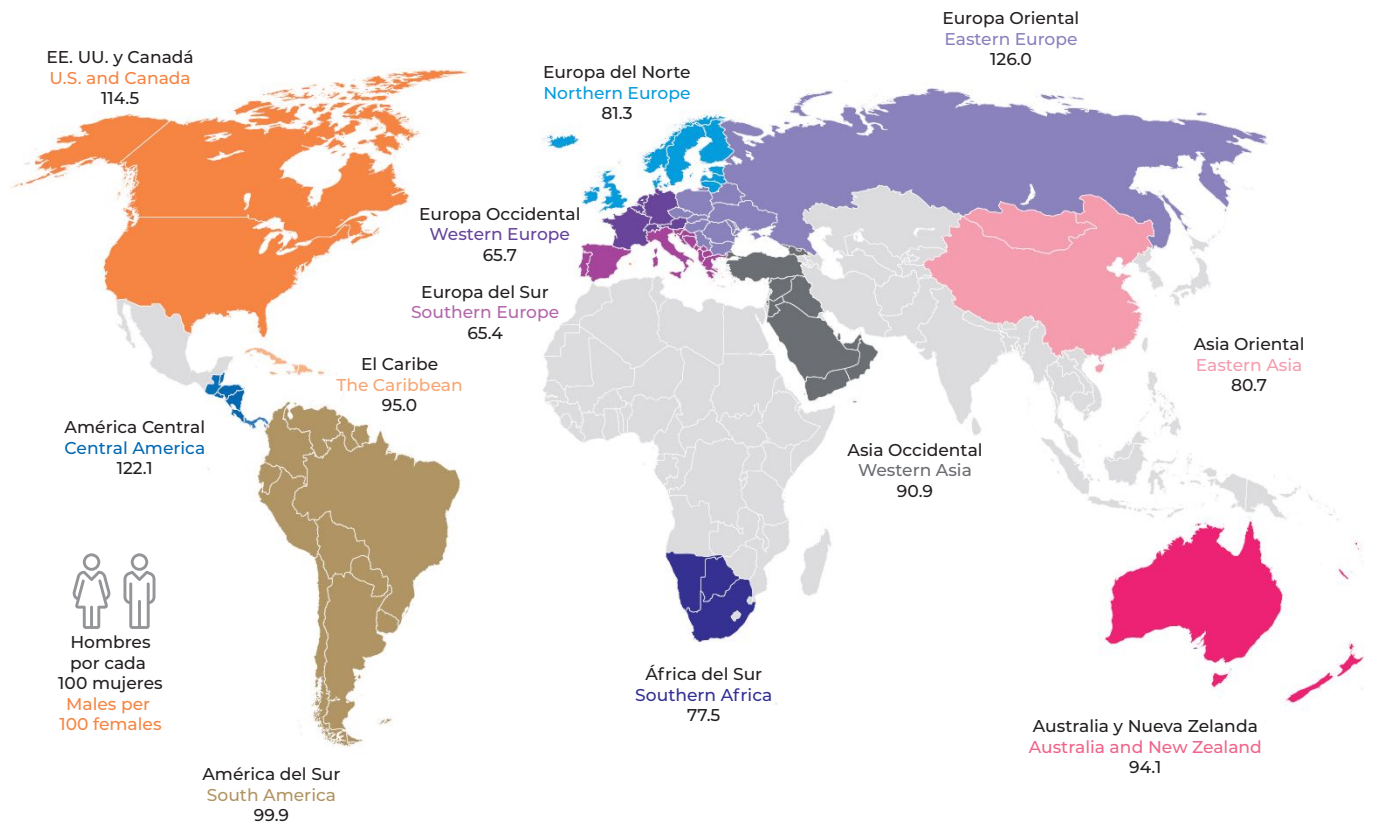

Datos / data: www.migracionyremesas.org/tb/?a=CAB78E

Usualmente la migración mexicana se asimila a un destino único en América del Norte. Hay personas mexicanas que viven en distintas subregiones. La selectividad de su migración indica que en Europa del Este, América Central y Estados Unidos y Canadá predomina la de sexo masculino; y en Europa Occidental y Europa del Sur hay una mayor presencia de mujeres.

Usually Mexican migration focuses around a single destination in North America. There are Mexicans living in different subregions. The selectivity of their migration highlights that in Eastern Europe and Central and the United States and Canada migrants are predominantly male, while in Western and Southern Europe there are more females.

Fuente: Elaboración propia a partir de estimaciones de la División de Población de Naciones Unidas, 2019.

La magnitud de la población de origen mexicano residente en Estados Unidos tiene continuidades y cambios que configuran una nueva pauta: desde 2010 persiste una estabilidad en el número de personas de la primera generación; la segunda generación es desde hace un quinquenio la de mayor volumen (13.9 millones en 2019); y, el número de quienes conforman la tercera generación es ahora muy similar al de la primera generación.

The size of the Mexican population living in the United States has continuous traits and changes that constitute a new pattern: since 2010 the number of people in the first generation remains stable; in the last 5 years the second-generation Mexicans have become the largest group (13.9 million in 2019); and the size of the third generation is now very similar to that of the first generation.

Fuente: Estimaciones propias a partir de la Current Population Survey (CPS), 1994-2019.

Gráfica 3.2. Población de origen mexicano en Estados Unidos, 1994-2019 (Millones)
Chart 3.2. Population of Mexican Origin in the United States, 1994-2019 (Million)

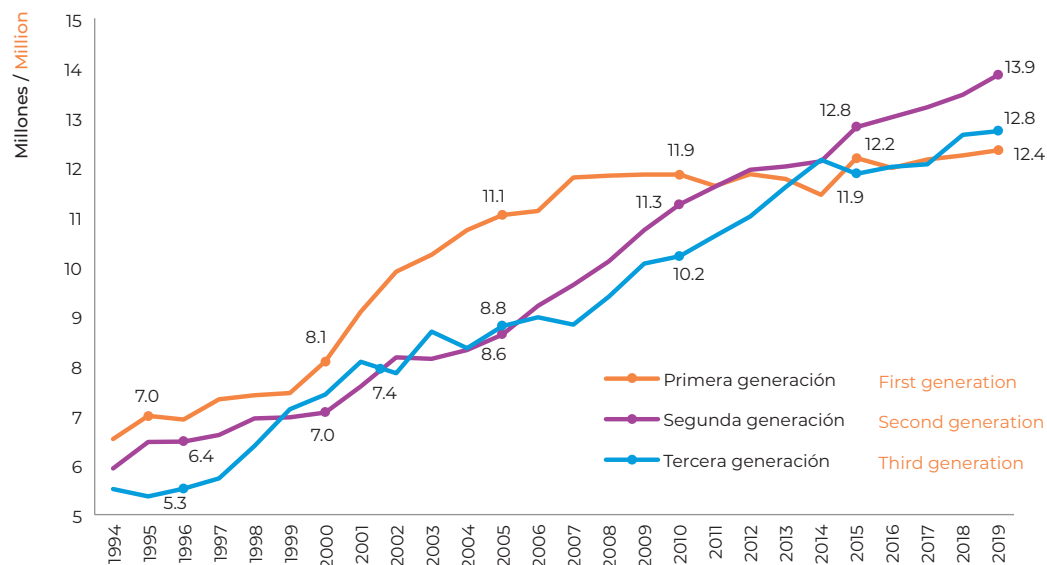

Gráfica 3.3. Distribución porcentual de la población de origen mexicano en Estados Unidos por generación, años seleccionados (%)
Chart 3.3. Percentage Distribution of Mexican Origin Population in the United States by Generation, Selected Years (%)

Chart 3.3. Percentage Distribution of Mexican Origin Population in the United States by Generation, Selected Years (%)

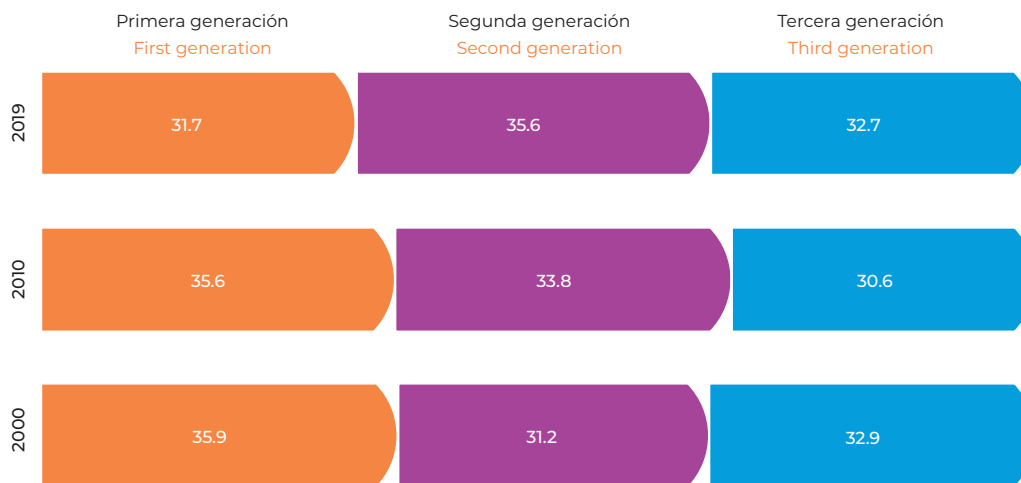

Datos / data: www.migracionyremesas.org/tb/?a=CF5105

Gráfica 3.4. Población de origen mexicano en Estados Unidos por grupo quinquenal de edad y sexo según generación, 2019 (%)

Chart 3.4. Population of Mexican Origin in the United States by Five Year Age Group and Sex according to Generation, 2019 (%)

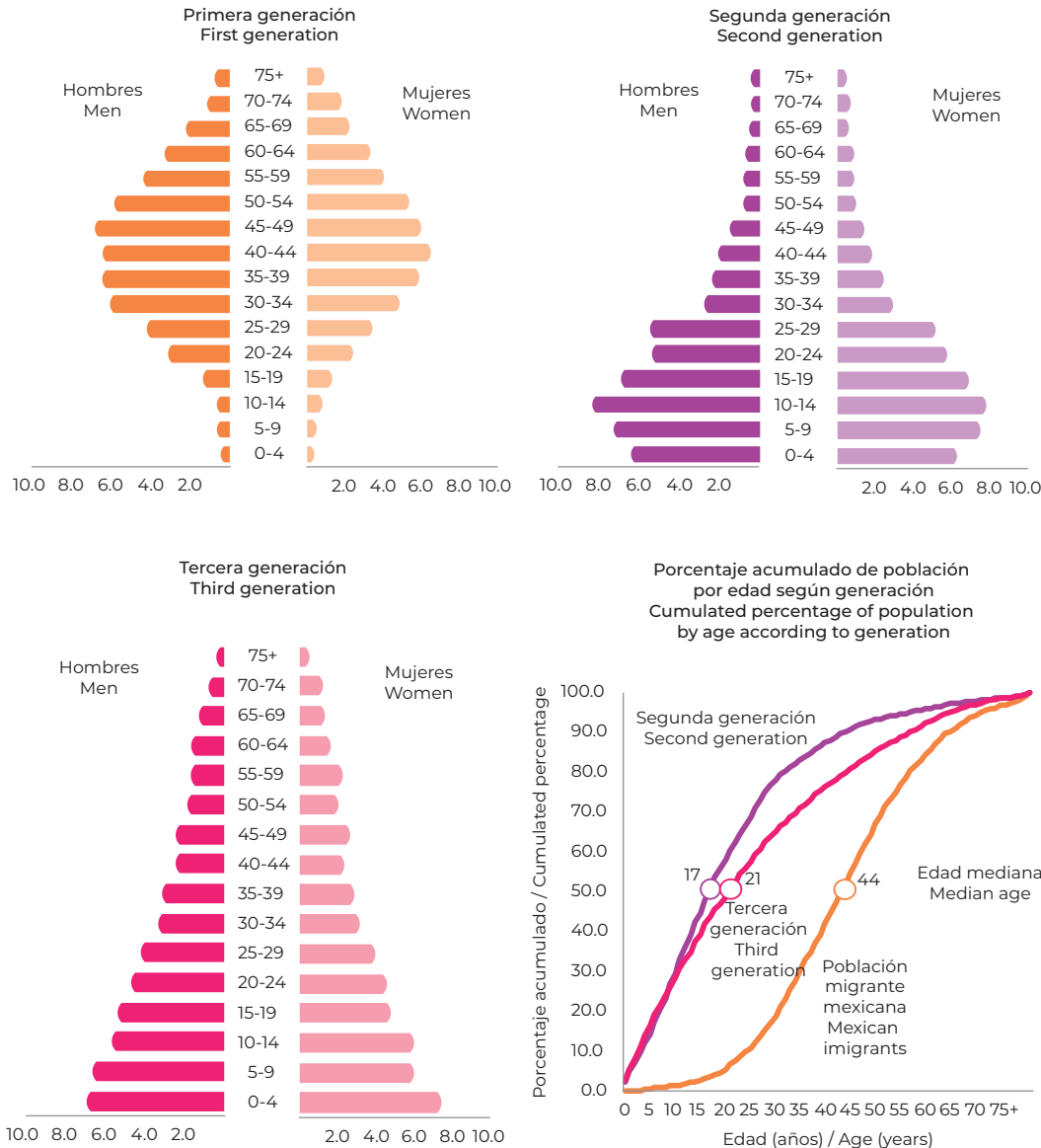

Datos / data: www.migracionyremesas.org/tb/?a=9F2DC3

La población de origen mexicano tiene diferencias en sus características demográficas. La relación hombres-mujeres fue de 108 hombres por cada 100 mujeres para la primera generación, 99 para la segunda y tercera generación. La edad mediana fue de 44, 17 y 21 años, en cada caso. El primero es un flujo predominantemente laboral, mientras que las personas de las otras generaciones son más jóvenes.

There are differences in the demographic characteristics of the population of Mexican origin. The ratio of males to females is 108 males per every 100 females for first-generation migrants, compared to 99 for the second and third generations. The median age was 44, 17 and 21, respectively. The first generation is predominantly a flow of labor, whereas members of the other generations are younger.

Fuente: Estimaciones propias a partir de la Current Population Survey (CPS), 2019.

Gráfica 3.5. Distribución porcentual de la población nacida en México residente en Estados Unidos según ascendencia, 2006-2018 (%)
 Chart 3.5. Percentage Distribution of Mexican-Born Population Living in the United States by Ancestry, 2006-2018 (%)

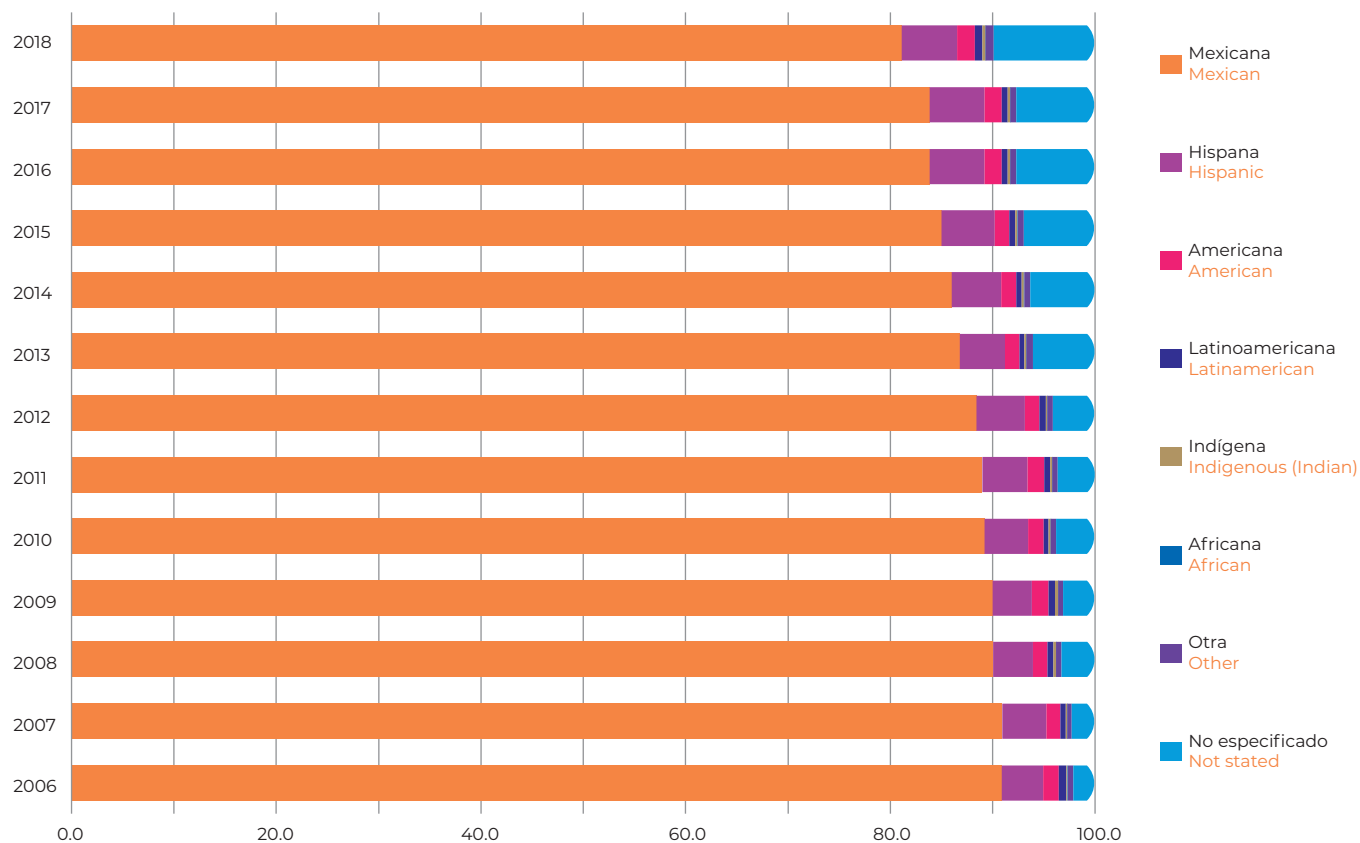

Datos / data: www.migracionyremesas.org/tb/?a=7E5995

La información sobre ascendencia tiene un significado múltiple (de dónde son sus antepasados, cuál es el origen de ellos o sus padres, o cómo la persona se ve a sí misma). Entre 2006 y 2018 las respuestas de la población nacida en México en Estados Unidos muestran que quienes respondieron que son de ascendencia mexicana han disminuido frente a quienes no la especifican, situación que implica un área de mejora para la encuesta.

Information relating to heritage has multiple meanings (where their ancestors are from, where they or their parents are from, or how the person identifies). Between 2006 and 2018 responses from the Mexican-born population in the United States show that those who responded by specifying that they were of Mexican heritage had fallen in comparison to those who did not specify — something which highlighted an area where the survey could be improved.

Fuente: Estimaciones propias a partir de la American Community Survey (ACS), 2006-2018.

Gráfica 3.6. Población total nacida en México residente en Estados Unidos y con ciudadanía estadounidense vía naturalización, 2006-2018 (Millones)

Chart 3.6. Total of Mexican-Born Population and with American Citizenship due to Naturalization, 2006-2018 (Million)

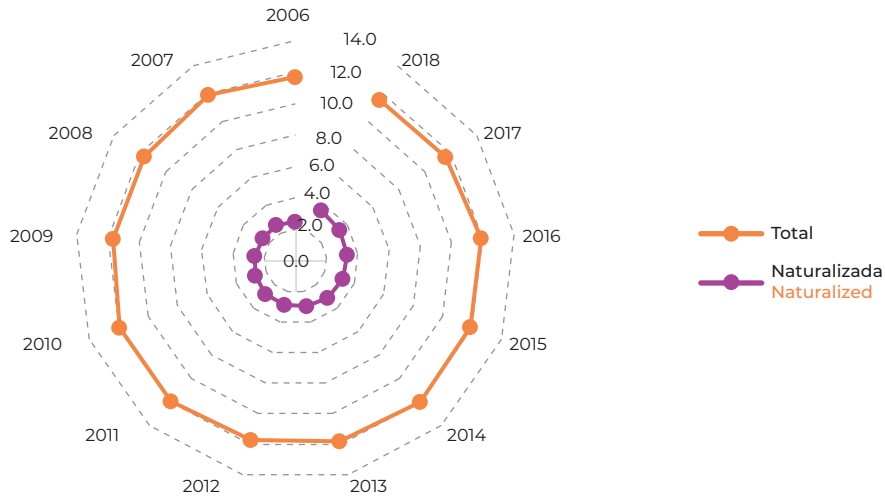

Gráfica 3.7. Relación hombres-mujeres de la población nacida en México: total y con ciudadanía estadounidense vía naturalización, 2006-2018 (Hombres por cada 100 mujeres)

Chart 3.7. Sex-Ratio of Mexican-Born Population: Total and with American Citizenship due to Naturalization, 2006-2018 (Males per 100 Females)

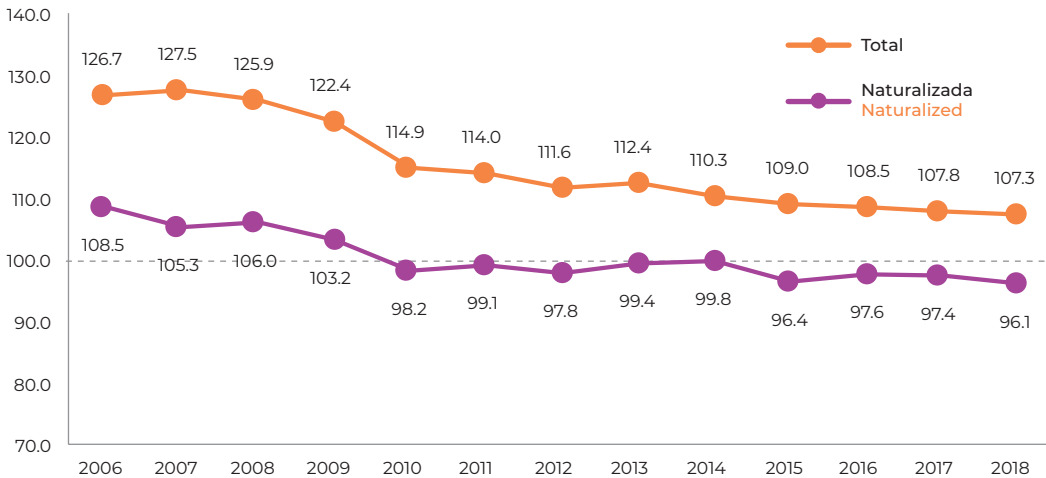

Datos / data: www.migracionyremesas.org/tb/?a=C92FE9

Actualmente cerca de la tercera parte de las personas nacidas en México residentes en EE. UU. han obtenido la ciudadanía vía la naturalización, pasaron de 2.5 a 3.6 millones entre 2006 y 2018. Es de llamar la atención que durante la segunda década del siglo XXI el número de mujeres naturalizadas es superior al de hombres.

Currently a third of all people born in Mexico living in the United States have become citizens by naturalization, increasing from 2.5 million to 3.6 million between 2006 and 2018. It is worth noting that during the second decade of the 21st century more females were naturalized than males.

Fuente: Estimaciones propias a partir de la American Community Survey (ACS), 2006-2018.

Gráfica 3.8. Distribución porcentual de la población nacida en México residente en Estados Unidos y mediana de su ingreso monetario por tipo de ingreso, 2018¹

Chart 3.8. Distribution of the Mexican-Born Population Living in the United States and Median of Monetary Income by Type, 2018¹

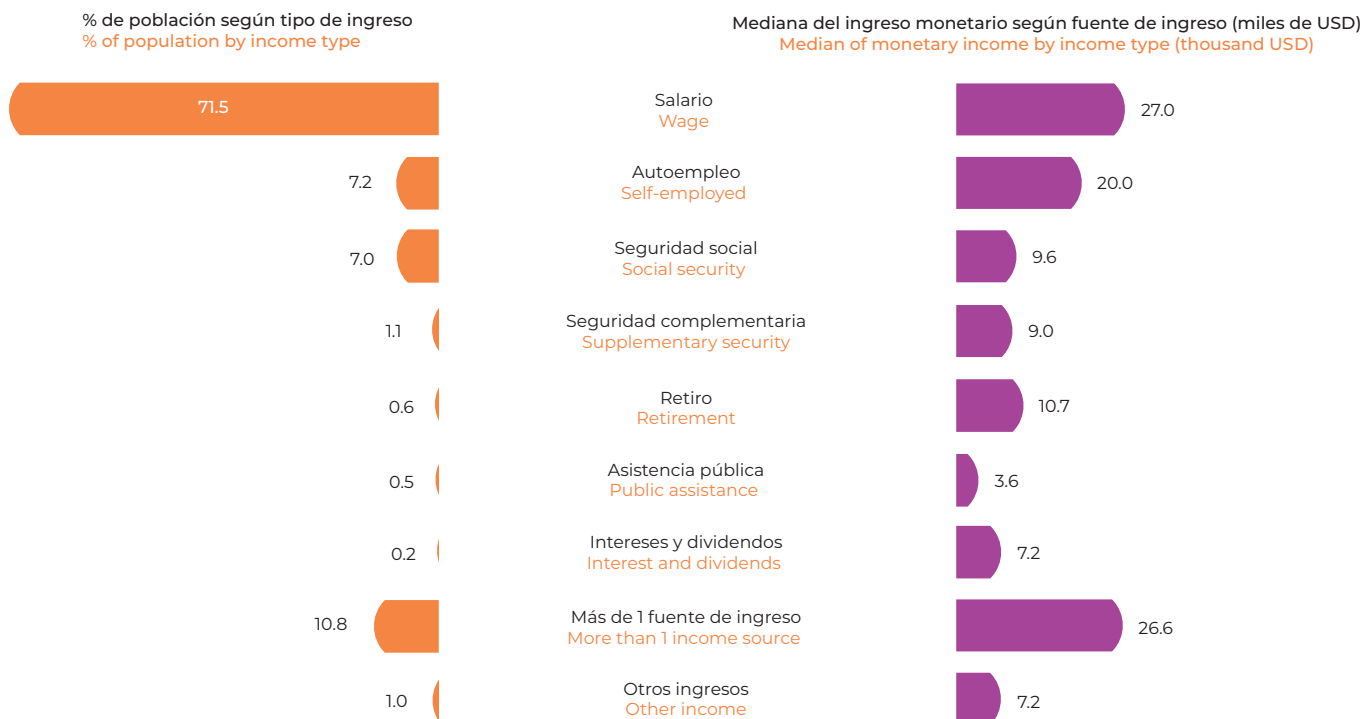

Nota: ¹Población de 15 años y más con ingresos de 1 USD o más durante los últimos 12 meses.

Note: ¹People 15 years or over having 1 USD or more of income during last 12 months.

Datos / data: www.migracionyremesas.org/tb/?a=C7F87D

La ACS recaba información sobre 8 fuentes de ingreso monetario. La distribución de la población de quince años o más por fuente de ingreso muestra que 7 de cada 10 personas nacidas en México eran asalariadas en 2018; para estos la mediana de sus ingresos monetarios fue de 27 mil US dólares, mientras para quienes solo recibieron ingresos por seguridad social (7.0%) dicha mediana fue de 9 600 US dólares.

The American Community Survey (ACS) collates information on eight sources of monetary income. The distribution of the population over 15-years-old by source of income shows that 7 out of 10 people born in Mexico were in paid employment in 2018, with an average salary of USD 27 000. For those relying solely on social security income (7%), the average was USD 9 600.

Fuente: Estimaciones propias a partir de la American Community Survey (ACS), 2018.

Gráfica 3.9. Población nacida en México residente en Estados Unidos por tipo de cobertura de salud según sexo y región económica, 2018 (%)

Chart 3.9. Mexican-Born Population Living in the United States by Type of Health Coverage according to Sex and Economic Region, 2018 (%)

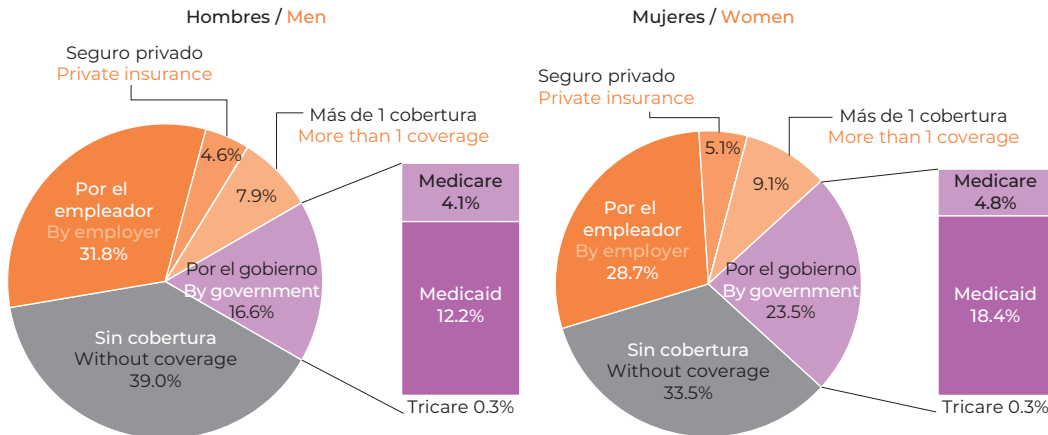

% de población nacida en México por región
% of Mexican-born population by region

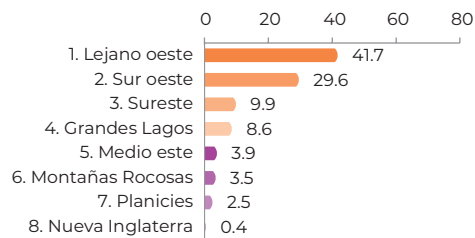

% de población nacida en México sin cobertura de salud por región²
% of Mexican-born population without health coverage by region²

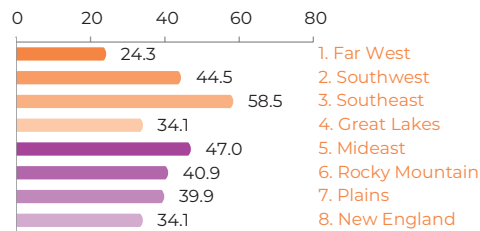

8 Regiones económicas de Estados Unidos
8 U.S. economic regions

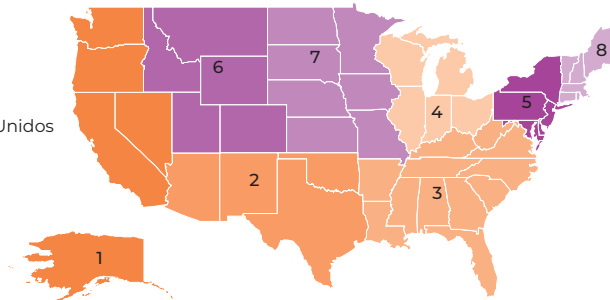

Nota: ² Porcentaje respecto al total de la población nacida en México viviendo en cada región.
Note: ² Percentage of the total population born in Mexico living in each region.

Datos / data: www.migracionyremesas.org/tb/?a=E2A2DE

En Estados Unidos, la política pública de acceso a los servicios de salud para quienes no cuentan con un seguro (por empleo o privado) comprende a la población de 65 años o más (Medicare), a la asistencia gubernamental (Medicaid) y los servicios de salud a militares (Tricare y Veteranos). La población India tiene su propio servicio.

In the United States, public policy regarding access to health services for those without insurance (such as employer or private insurance), includes the over-65s (Medicare), government assistance (Medicaid) and military health services (Tricare and Veteranos). The American Indian population have their own health service.

Fuente: Estimaciones propias a partir de la American Community Survey (ACS), 2018; y BEA.

Gráfica 3.10. Situación laboral de la población migrante y nativa en Estados Unidos, 2020
 Chart 3.10. Employment Status of the Migrant and Native Population in the United States, 2020



Datos / data: www.migracionyremesas.org/tb/?a=E20C7E

Debido a la crisis por Covid-19, en abril de 2020 muchas personas en Estados Unidos, tanto nativas como migrantes, perdieron su empleo, y otras aceptaron reducir sus horas laborales para no ser despedidos. La tasa de desempleo de la población migrante mexicana pasó de 6.2% en marzo a 17.0% en abril, mientras que el porcentaje de empleos de tiempo parcial aumentó en estos meses de 22.8% a 30.4%.

Due to the COVID-19 crisis, in April 2020 many workers in the United States, both native and migrant, lost their jobs, and others agreed to reduce their working hours to avoid being fired. The unemployment rate of the Mexican migrant population went from 6.2% in March to 17.0% in April, while the percentage of part-time jobs increased in these months from 22.8% to 30.4%.

Fuente: Elaboración propia con base en datos de la Current Population Survey (CPS), 2020.

Gráfica 3.11. Tasa de migración neta internacional por entidad federativa en México, 2020 (por cada 1 000 habitantes)
 Chart 3.11. Net International Migration Rate by State in Mexico, 2020 (By Every 1 000 Inhabitants)

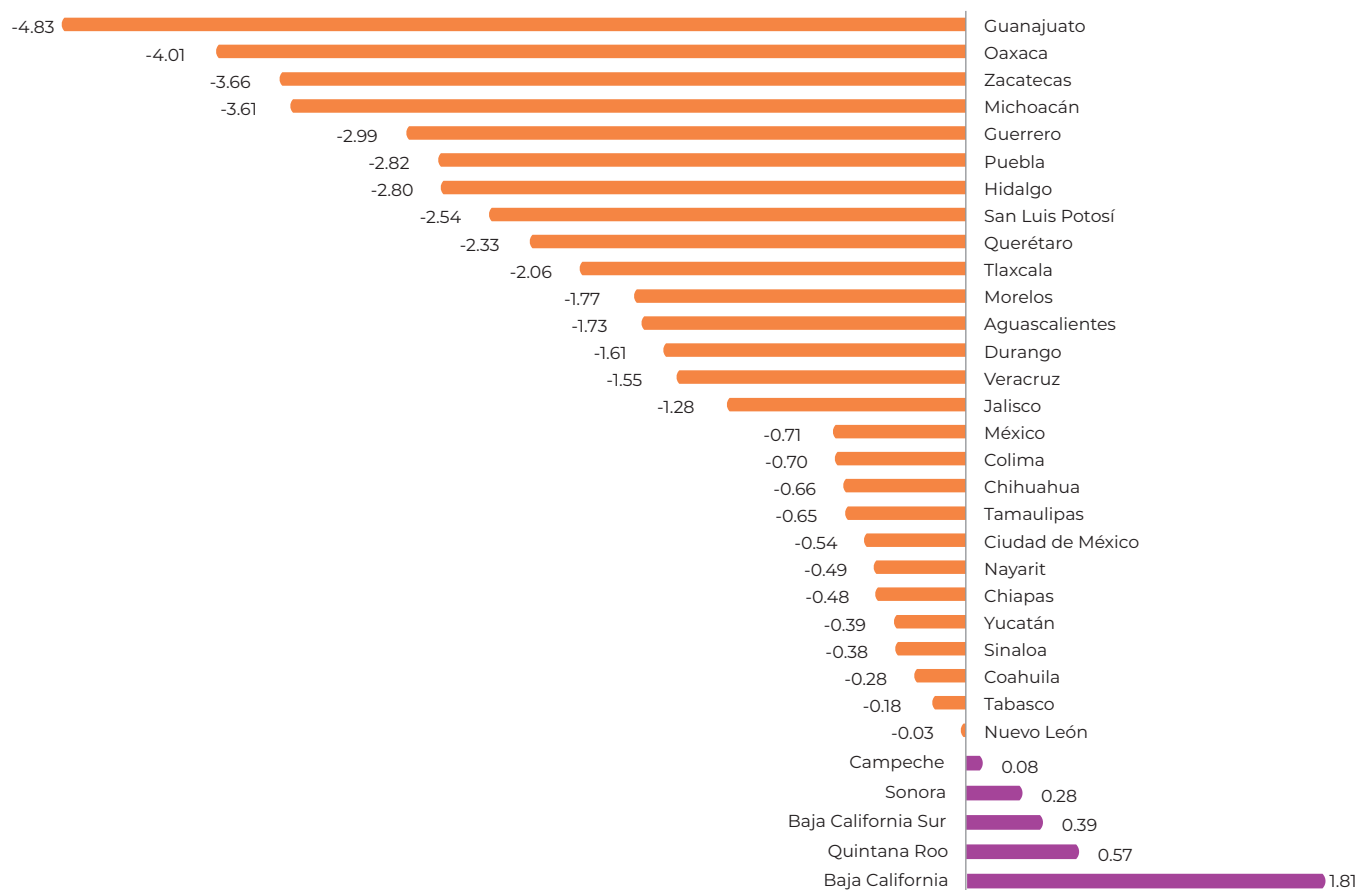

Datos / data: www.migracionyremesas.org/tb/?a=48D8D3

La estabilidad del volumen de personas migrantes mexicanas en EE. UU. ha perdurado por más de una década. Actualmente, ante la emergencia sanitaria que se vive a escala mundial (Covid-19), la prospectiva demográfica vigente deberá valorarse en función de su idoneidad para dar cuenta de uno de los hechos sociales de mayor complejidad entre ambas naciones: la migración internacional.

The number of Mexican migrants in the United States has remained stable for over a decade. Currently, in light of the ongoing global health emergency (COVID-19), the current demographic forecast should be assessed in terms of its suitability to report on one of the most complex social issues between both nations: international migration.

Fuente: Elaboración propia a partir de datos de las Proyecciones de la población de México y de las entidades federativas, 2016-2050, Conapo.

Gráfica 3.12. Matrículas consulares de población mexicana en Estados Unidos por estado de origen, 2018

Chart 3.12. Consular Registration of Mexicans in the United States by State of Origin, 2018

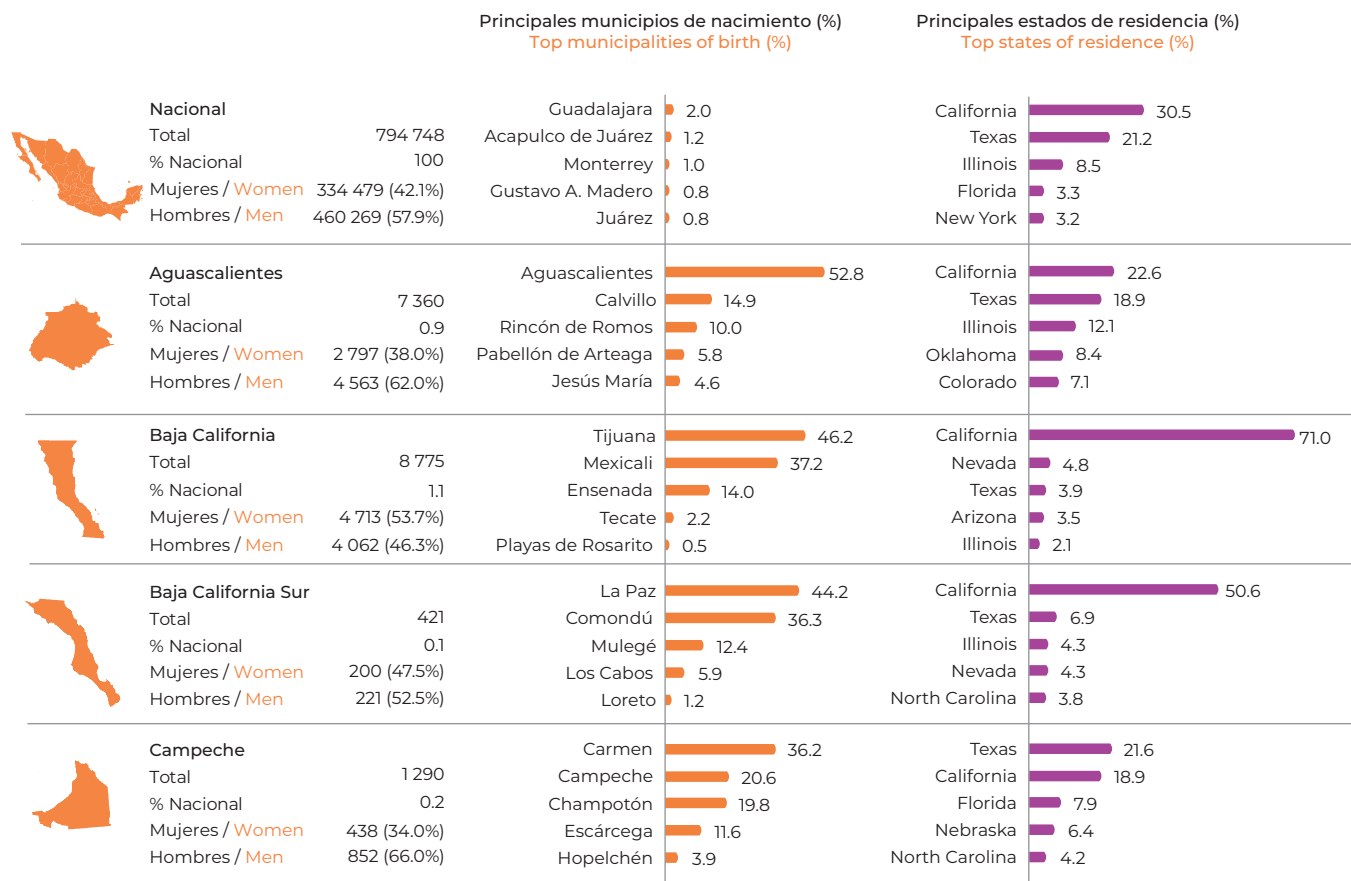

Datos / data: <http://www.migracionyremesas.org/tb/?a=A3668C> y <http://www.migracionyremesas.org/tb/?a=895F48>

A partir de las matrículas consulares se puede tener una noción de los estados de origen de la población mexicana y los estados de destino en Estados Unidos, y así identificar los circuitos migratorios más importantes. En 2018 se tenían registradas cerca de 800 mil matrículas consulares, de las cuales 53.9% fueron de personas provenientes de siete entidades: Michoacán, Guerrero, Guanajuato, Jalisco, Puebla, Oaxaca y Ciudad de México.

Consular ID cards can provide an insight into the states of origin of the Mexican population and their destination states in the United States, in turn highlighting the most significant migratory circuits. In 2018, almost 800 000 consular ID cards were registered, of which 53.9% belonged to people from seven entities: Michoacán, Guerrero, Guanajuato, Jalisco, Puebla, Oaxaca, and Mexico City.

Fuente: Elaboración propia a partir de datos del Instituto de los Mexicanos en el Exterior (IME), 2020.

Gráfica 3.12. Matrículas consulares de población mexicana en Estados Unidos por estado de origen, 2018
 Chart 3.12. Consular Registration of Mexicans in the United States by State of Origin, 2018

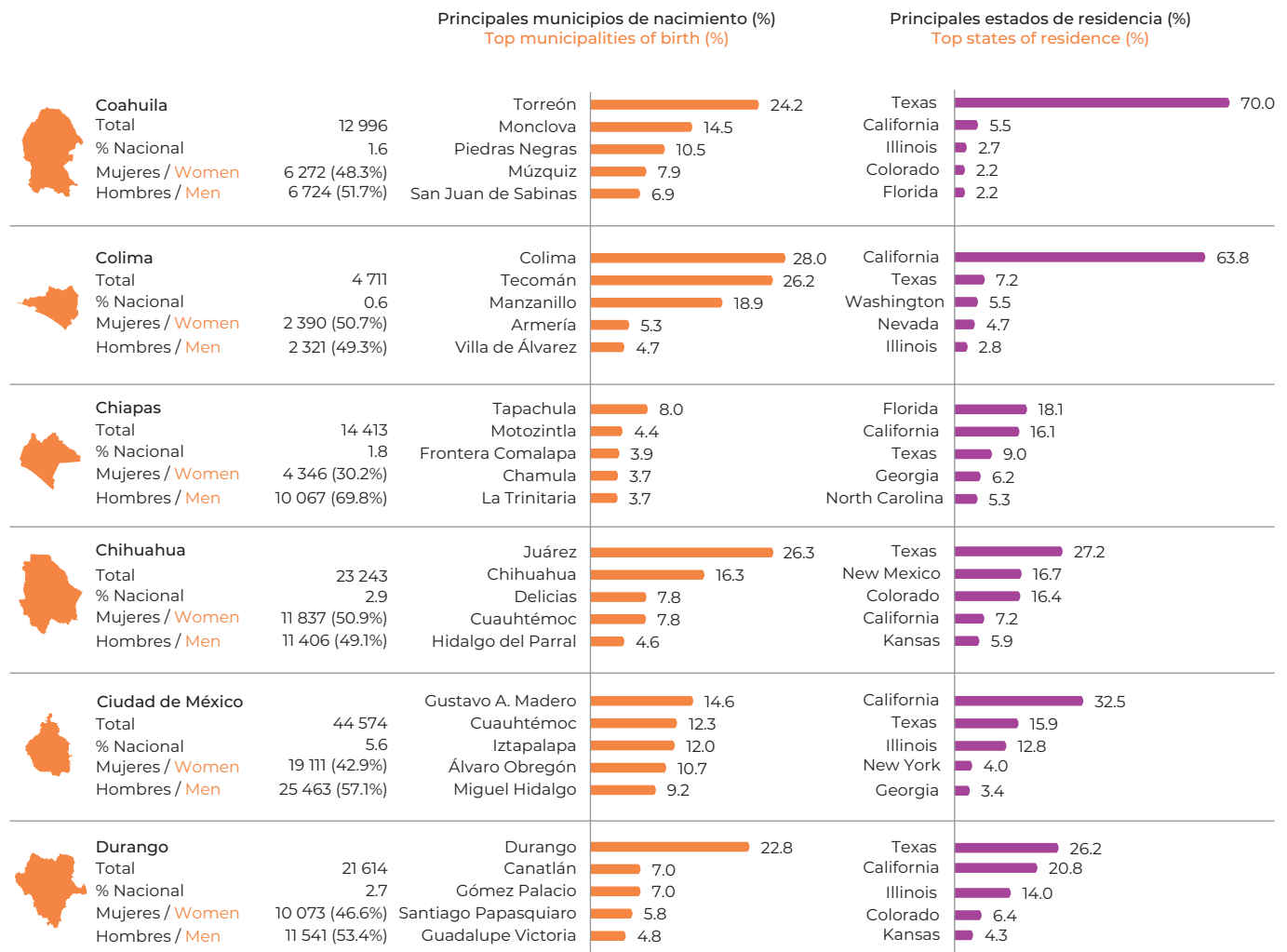

Datos / data: <http://www.migracionyremesas.org/tb/?a=A3668C> y <http://www.migracionyremesas.org/tb/?a=895F48>

Gráfica 3.12. Matrículas consulares de población mexicana en Estados Unidos por estado de origen, 2018

Chart 3.12. Consular Registration of Mexicans in the United States by State of Origin, 2018

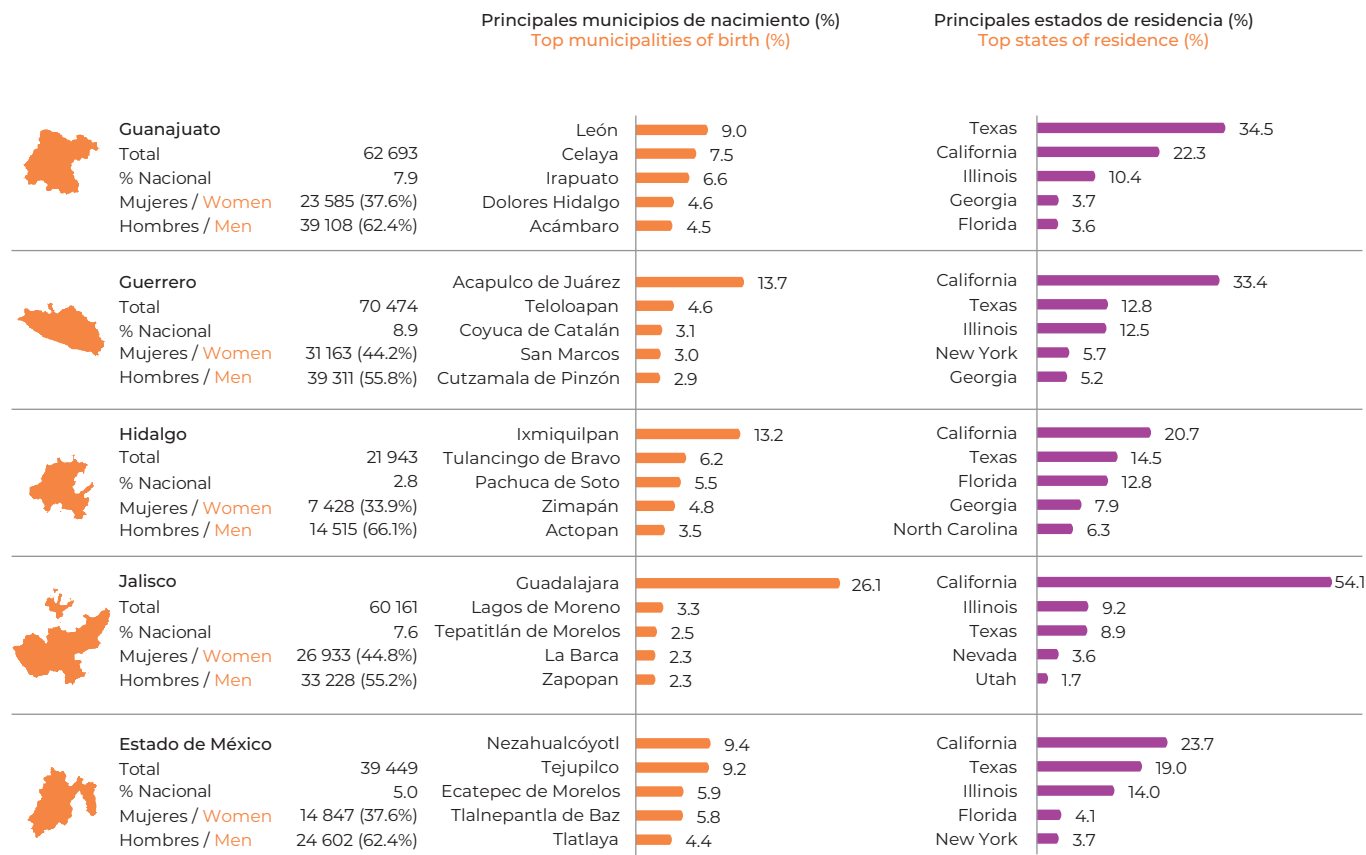

Datos / data: <http://www.migracionyremesas.org/tb/?a=A3668C> y <http://www.migracionyremesas.org/tb/?a=895F48>

Por estado de destino, 60.3% de la población mexicana con matrículas consulares residían en los estados de California (30.5%), Texas (21.2%) e Illinois (8.5%). En el caso de California, los principales estados de origen de las 242 452 matrículas consulares fueron Michoacán (16.0%), Jalisco (13.4%) y Oaxaca (10.3%).

In terms of destination state, 60.3% of Mexicans with consular ID cards lived in the states of California (30.5%), Texas (21.2%) and Illinois (8.5%). In California, the main states of origin recorded on the 242 452 consular ID cards were Michoacán (16.0%), Jalisco (13.4%) and Oaxaca (10.3%).

Fuente: Elaboración propia a partir de datos del Instituto de los Mexicanos en el Exterior (IME), 2020.

Gráfica 3.12. Matrículas consulares de población mexicana en Estados Unidos por estado de origen, 2018
 Chart 3.12. Consular Registration of Mexicans in the United States by State of Origin, 2018

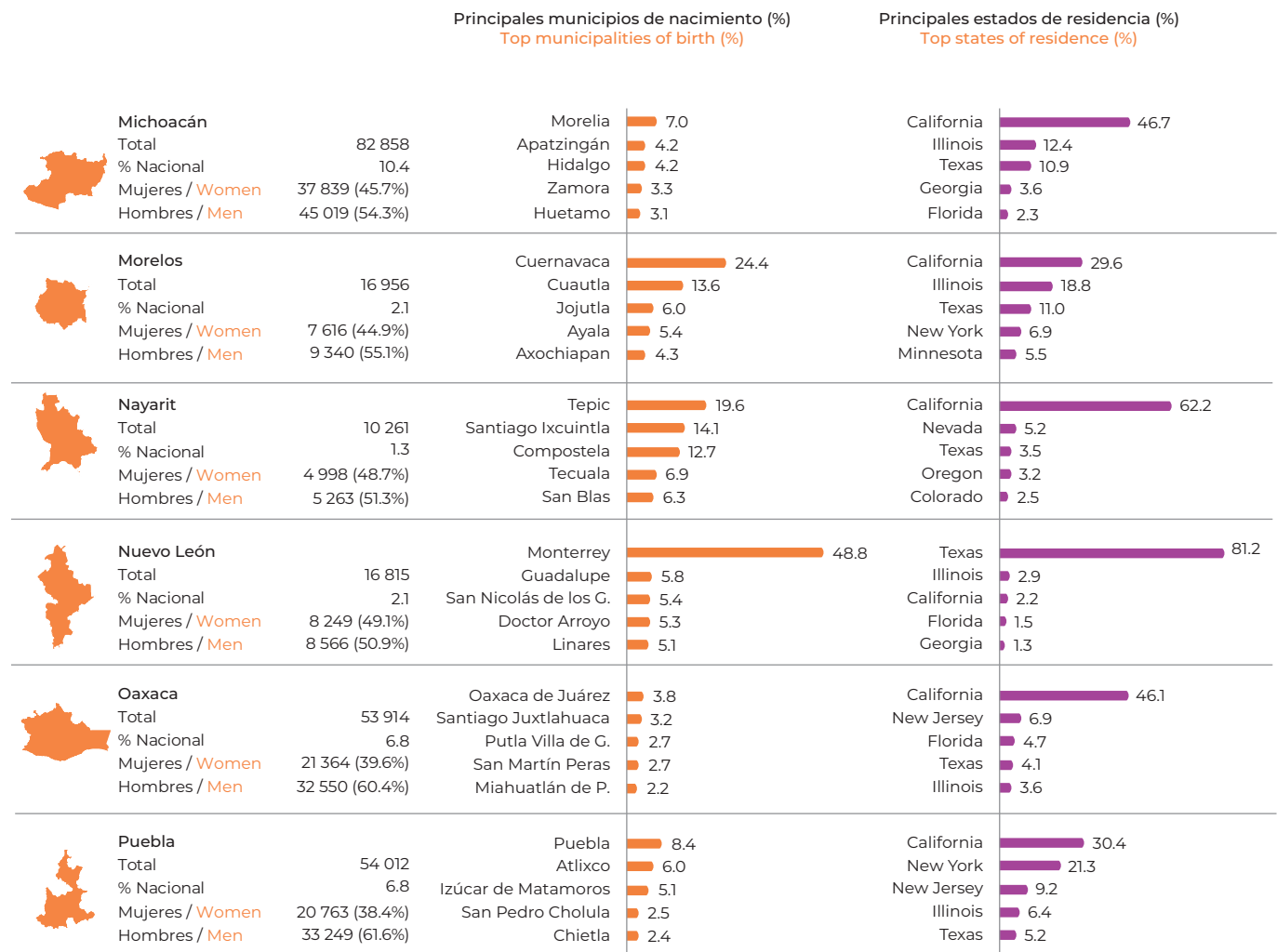

Datos / data: <http://www.migracionyremesas.org/tb/?a=A3668C> y <http://www.migracionyremesas.org/tb/?a=895F48>

Gráfica 3.12. Matrículas consulares de población mexicana en Estados Unidos por estado de origen, 2018

Chart 3.12. Consular Registration of Mexicans in the United States by State of Origin, 2018

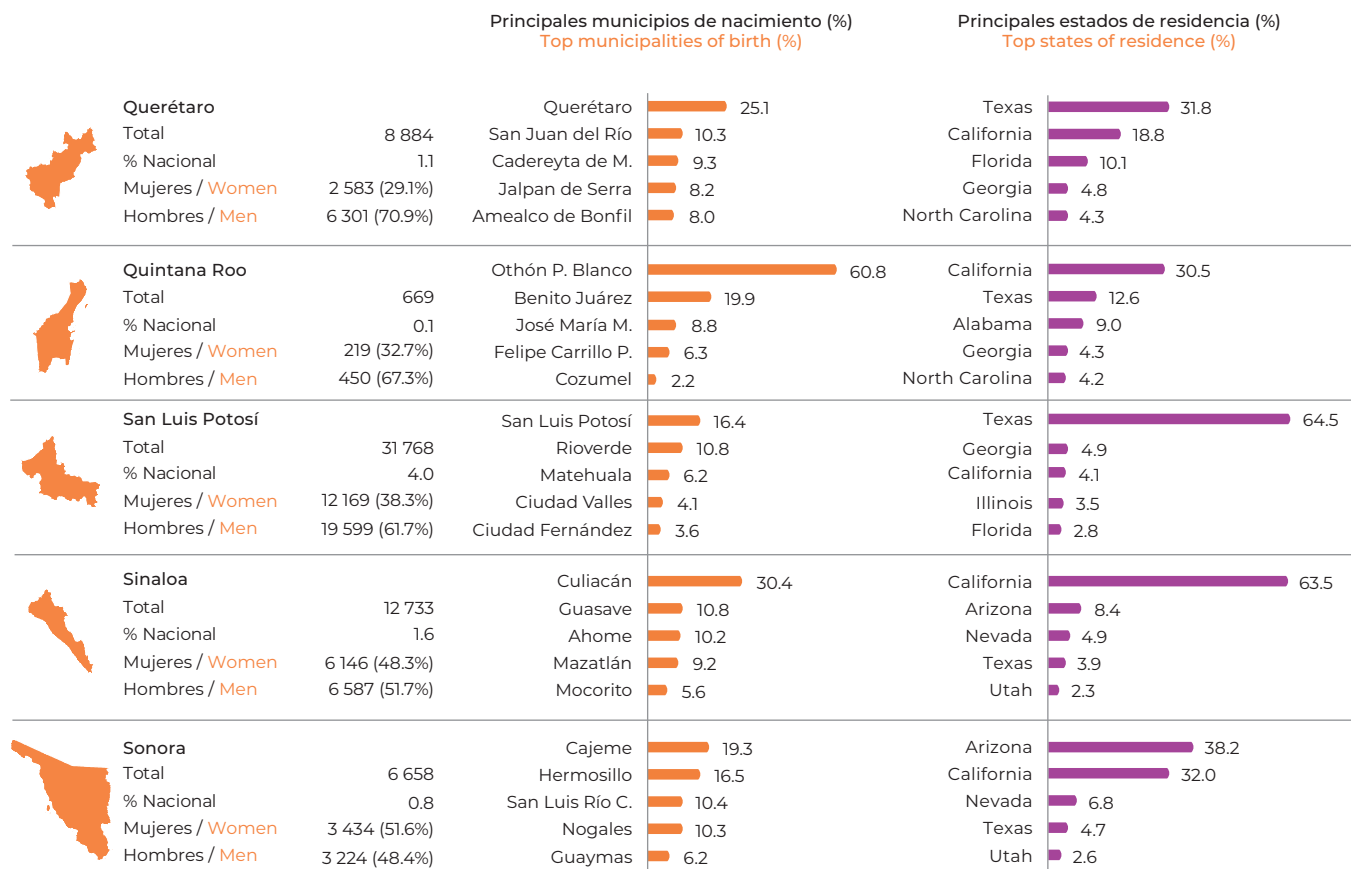

Datos / data: <http://www.migracionyremesas.org/tb/?a=A3668C> y <http://www.migracionyremesas.org/tb/?a=895F48>

En términos del municipio de nacimiento, se advierte que Guadalajara (15 723), Acapulco de Juárez (9 672) y Monterrey (8 201) son tres de los principales municipios con más migrantes que solicitaron matrículas consulares en 2018. No obstante, tomando en cuenta que la migración de la población mexicana se efectúa en más de 2 200 municipios del país, estos tres municipios representaron solamente el 4.2% del total.

With regard to municipality of birth, it was noted that Guadalajara (15 723), Acapulco de Juárez (9 672) and Monterrey (8 201) were three of the top municipalities from which migrants requested consular ID cards in 2018. Despite this, considering that Mexican migration was recorded from more than 2 200 Mexican municipalities, these three municipalities made up just 4.2% of the total.

Fuente: Elaboración propia a partir de datos del Instituto de los Mexicanos en el Exterior (IME), 2020.

Gráfica 3.12. Matrículas consulares de población mexicana en Estados Unidos por estado de origen, 2018

Chart 3.12. Consular Registration of Mexicans in the United States by State of Origin, 2018

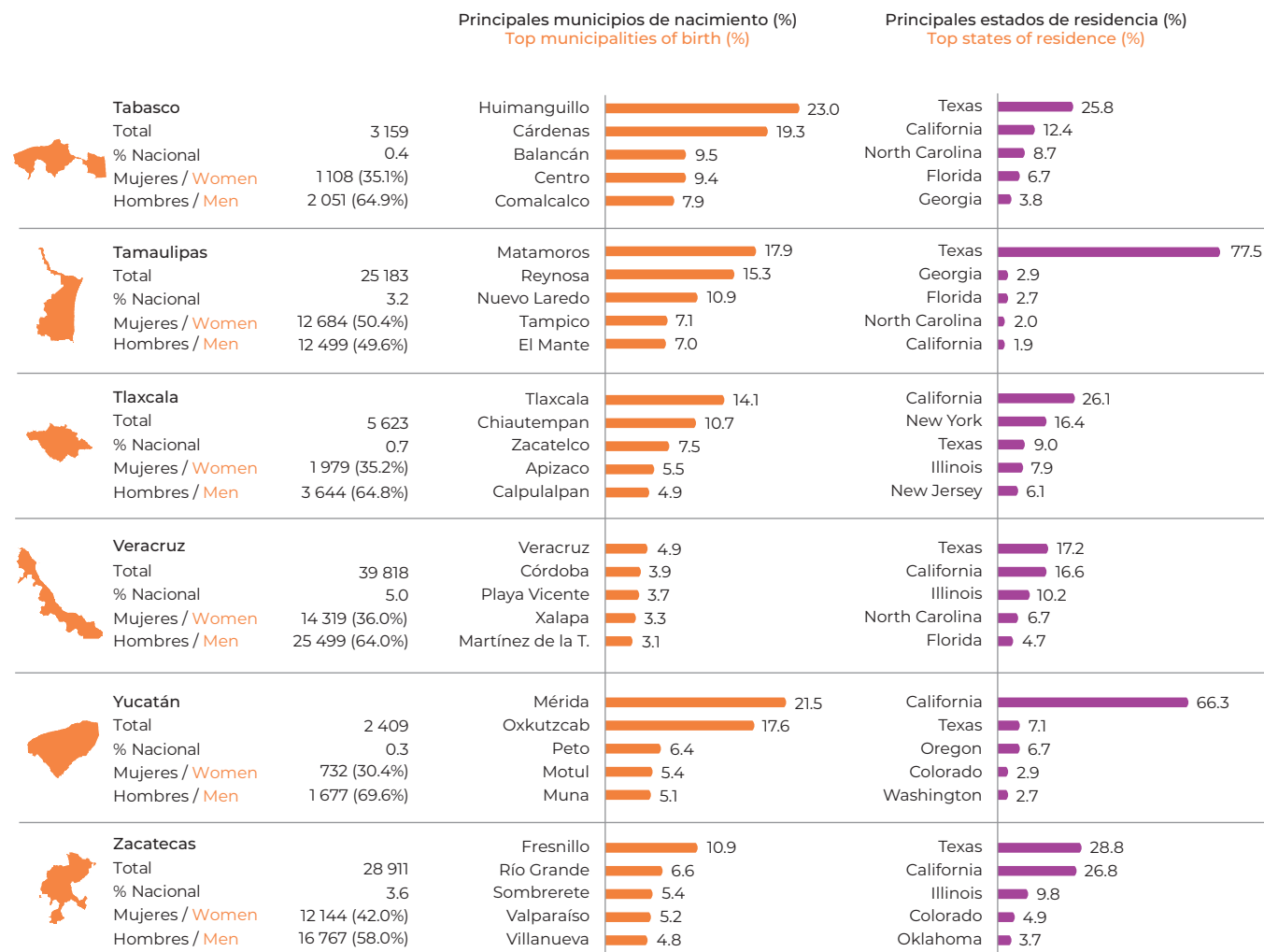
Datos / data: <http://www.migracionyremesas.org/tb/?a=A3668C> y <http://www.migracionyremesas.org/tb/?a=895F48>

4

Los eventos de población mexicana que ha trabajado en Canadá bajo el Programa de Trabajadores Agrícolas Temporales se han incrementado, llegando a 26 mil en 2019.

Placements of Mexican workers in Canada under the Seasonal Agricultural Worker Program has increased, reaching 26 000 in 2019.

Hasta abril de 2020 se han presentado 33 mil personas migrantes no autorizadas ante las autoridades migratorias de México, principalmente de América Central: Honduras (44.6%), Guatemala (33.3%) y El Salvador (9.4%).

As of April 2020, 33 thousand unauthorized migrants have appeared before the Mexican immigration authorities. These migrants mainly hail from Central America: Honduras (44.6%), Guatemala (33.3%) and El Salvador (9.4%).

En 2020, la población aprehendida por las autoridades de EE. UU. ha disminuido respecto a los meses del año anterior sobre todo a partir del mes de marzo.

In 2020, the population apprehended by the US authorities has decreased compared to the previous year, especially since March.

Del total de visas emitidas por EE. UU. en 2019, 16.6% fueron para la población mexicana. El mayor crecimiento ha sido de visas para viajar de manera temporal.

In terms of the total number of visas issued by the United States in 2019, 16.6% were granted to Mexican citizens. The biggest area of growth has been temporary travel visas.

La población de México aprehendida y retornada por EE. UU. ha disminuido respecto al total: pasó de representar 80% en 2009 a ser 40% en 2018.

The number of Mexican citizens apprehended and expelled by the United States has declined in relation to the total — decreasing from 80% in 2009 to 40% in 2018.

El número de personas con Tarjeta de Visitante por Razones Humanitarias en México se ha incrementado. Hasta abril de 2020 las principales poblaciones con ella fueron Haití (24.7%), Honduras (21.2%) y Venezuela (19.5%).

The number of people in Mexico on a humanitarian visa has increased. As of April 2020, the main groups with this visa originated from Haiti (24.7%), Honduras (21.2%) and Venezuela (19.5%).



4

Política migratoria y tránsito en América del Norte

Immigration Policy and Transit in North America

Actualmente hay estrategias y acciones de alcance mundial por lograr que la migración internacional sea ordenada, segura y regular, y que acontezca con respeto de los derechos humanos, sociales y culturales de las personas migrantes. Durante la pandemia mundial de Covid-19, resulta de especial importancia el seguimiento de las acciones de política pública en relación con la migración, como la expulsión inmediata al país de origen o al último país de tránsito, medida implementada por Estados Unidos a partir del 21 de marzo de 2020, y que ha tenido impacto en miles de personas que se quedan varadas en ciudades fronterizas, que por razones sanitarias no pueden permanecer en estaciones migratorias o que enfrentan situaciones de rechazo en sus países de origen al ser estigmatizados como posibles portadores del virus SARS-CoV-2.

En el presente capítulo se da cuenta de algunas medidas migratorias de América del Norte, las aprehensiones y devoluciones bajo el carácter de criminal y no criminal por parte de Estados Unidos, los aseguramientos y devoluciones por parte de México, pero también, el comportamiento de la emisión de distintos instrumentos administrativos como las visas en Estados Unidos, las Tarjetas de Visitantes Temporales y Permanentes en México así como el Programa de Trabajadores Agrícolas Temporales entre México y Canadá, que en conjunto, dibujan las aristas de la política migratoria de la región.

There are now global strategies and actions to ensure that international migration is safe, orderly and regular, and that it occurs with respect for the human, social and cultural rights of all migrants. During the global COVID-19 pandemic, it is particularly important to monitor migration-related public policy actions, such as the immediate expulsion to the country of last transit or home country. This measure was implemented in the United States on March 21, 2020 and has affected thousands of people stranded in border cities who cannot remain at migrant holding centers due to health reasons or who face rejection by their countries of origin due to being stigmatized as possible carriers of the SARS-CoV-2 virus.

This chapter focuses on some of the immigration measures applied in North America, apprehensions and expulsions on criminal and non-criminal grounds by the United States, and the number of migrants secured and expelled by Mexico. It also looks at the behavior surrounding the issuance of different administrative instruments such as visas in the United States, temporary and permanent visa in Mexico, and the Mexico-Canada Seasonal Agricultural Worker Program (SAWP). Together, all of these elements make up the framework of the region's migration policy.

Gráfica 4.1. Solicitudes y eventos de colocación, 2010-2019

Chart 4.1. Applications and Placements, 2010-2019

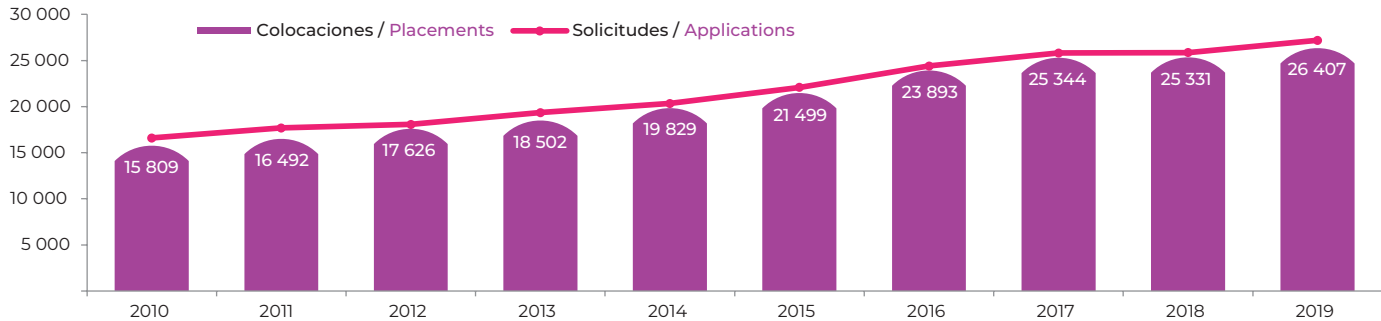

Gráfica 4.2. Eventos de colocación según sexo y grupo de edad, 2019 (%)

Chart 4.2. Placements by Sex and Age Group, 2019 (%)

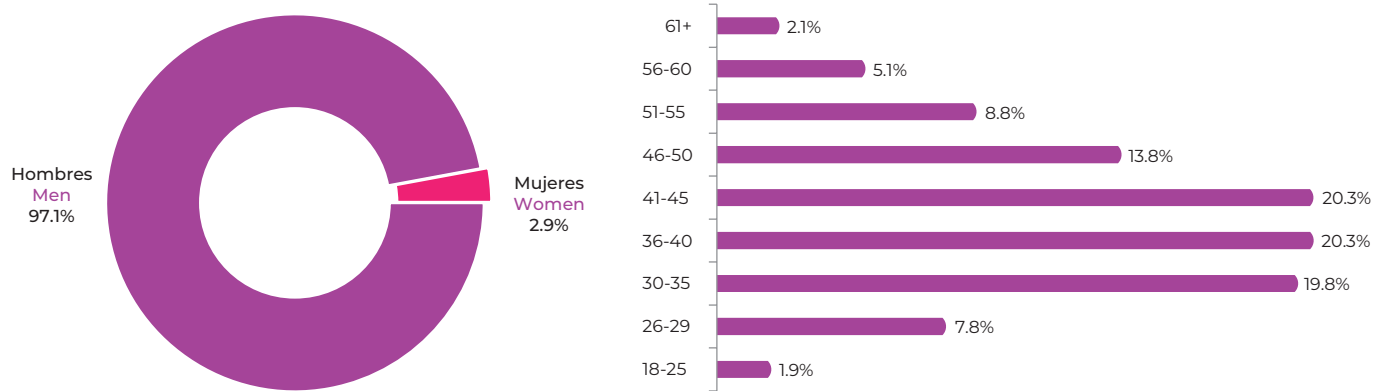

Datos / data: www.migracionyremesas.org/tb/?a=7786D9

Los eventos de colocación de población mexicana bajo el Programa de Trabajadores Agrícolas Temporales México-Canadá (PTAT) se han incrementado constantemente desde su creación en 1974. Entre las características sociodemográficas de quienes han sido colocados resalta una importante presencia de varones (97.1%) en su gran mayoría, en edad productiva.

The number of Mexican citizens working under the Mexico-Canada Seasonal Agricultural Worker Program (SAWP) has steadily increased since its creation in 1974. In terms of the sociodemographic characteristics of those employed under this program, the vast majority are male (97.1%), most of whom are of working age.

Fuente: Elaboración propia con datos proporcionados por la Coordinación General del Servicio Nacional de Empleo, Secretaría del Trabajo y Previsión Social, 2010-2019.

Gráfica 4.3. Salario promedio diario (Dólares Canadienses), 2010-2019
Chart 4.3. Average Daily Salary (Canadian Dollars), 2010-2019

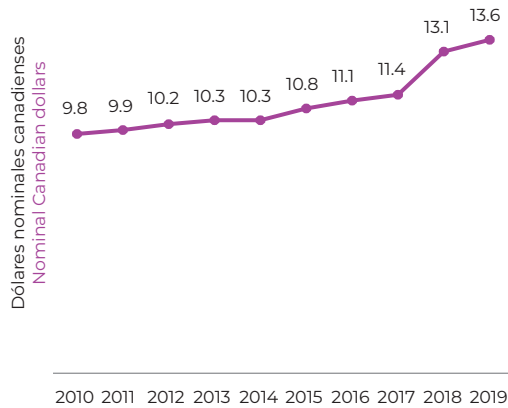

Gráfica 4.4. Eventos de colocación según provincia en Canadá, 2019
Chart 4.4. Placements by Province in Canada, 2019

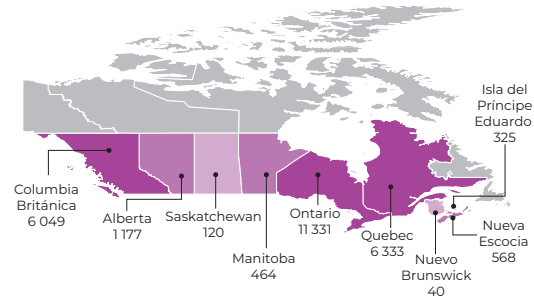

En 2019, del total de 26 407 eventos de colocación dentro del PTAT, 13% correspondieron a personas del Estado de México, seguido de 8% de Veracruz y 7% de Tlaxcala y Puebla, respectivamente. Por su parte, las principales provincias de destino fueron Ontario (43%), Quebec (24%) y Columbia Británica (23%).

In 2019, of the 26 407 individuals working under SAWP, 13% originated from the State of Mexico, followed by 8% from Veracruz and 7% from both Tlaxcala and Puebla. The main destination provinces were Ontario (43%), Quebec (24%) and British Columbia (23%).

Gráfica 4.5. Eventos de colocación según entidad de origen, 2019
Chart 4.5. Placements by Entity of Origin, 2019

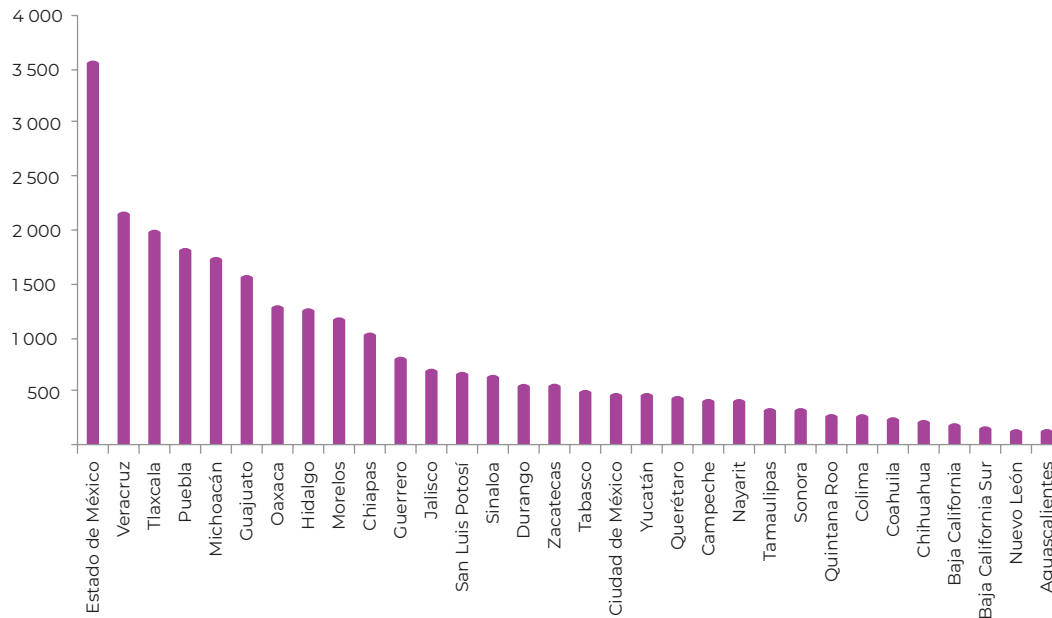

Datos / data: www.migracionyremesas.org/tb/?a=7786D9

Fuente: Elaboración propia con datos proporcionados por la Coordinación General del Servicio Nacional de Empleo, Secretaría del Trabajo y Previsión Social, 2010-2019.

Durante los últimos 10 años, el flujo de población devuelta por autoridades de México y Estados Unidos ha mostrado dos cambios en su volumen, en los años 2014-2015 y 2017. Lo anterior, coincide con la puesta en marcha del Plan Frontera Sur en México, así como el inicio de la actual administración en Estados Unidos, respectivamente.

Over the past 10 years, the flow of migrants returned by authorities in Mexico and the United States has changed twice in terms of its volume — in the years 2014-2015 and in 2017. These changes coincide with the implementation of the Southern Border Plan in Mexico and with the start of the current administration in the United States, respectively.

Fuente: Estimaciones propias con base en Conapo, STPS, UPM, SRE, Sedesol, Conapred y El Colef, Encuesta sobre Migración en la Frontera Sur de México (EMIF Sur), 2009-2019.

Gráfica 4.6. Flujo de población devuelta a su país de origen según autoridad migratoria, 2009-2019 (Miles)
Chart 4.6. Population Flow Returned to their Country of Origin according to Immigration Authority, 2009-2019 (Thousand)

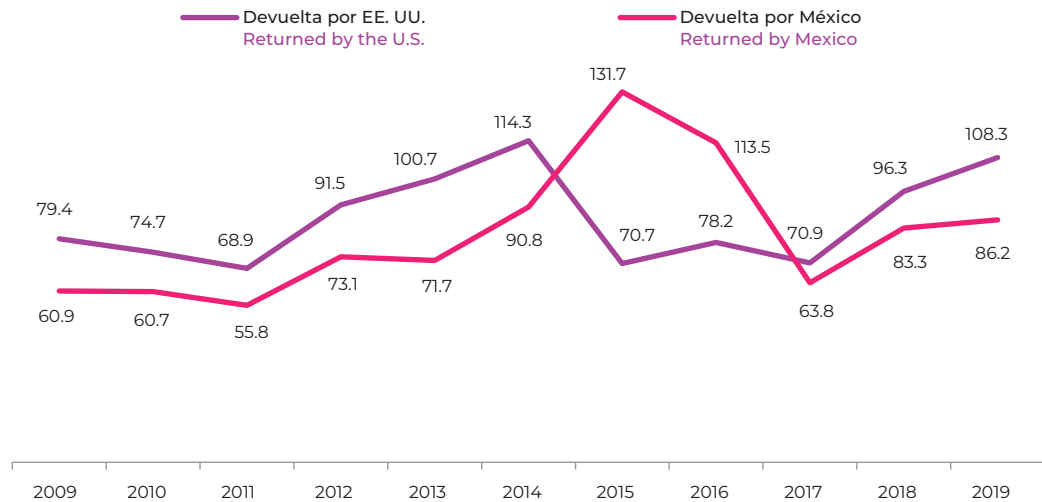

Gráfica 4.7. Razón de flujo de mujeres devueltas a su país de origen según autoridad migratoria, 2009-2019 (Por 100 hombres)
Chart 4.7. Ratio of the Flow of Women Returned to their Country of Origin according to Immigration Authority, 2009-2019 (Per 100 men)

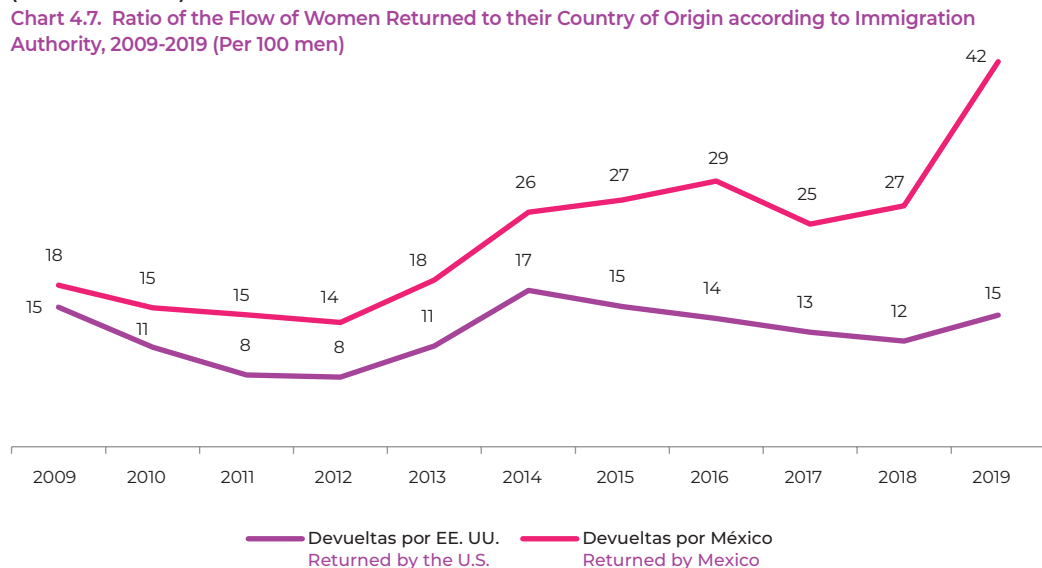

Datos / data: www.migracionyremesas.org/tb/?a=E5C030

Demographic Characteristics of the Population Flow of Guatemala, El Salvador and Honduras Returned by Mexico

Gráfica 4.8. Población de Guatemala, El Salvador y Honduras devuelta por autoridades mexicanas según grupo de edad y sexo, 2019 (%)
 Chart 4.8. Population of Guatemala, El Salvador and Honduras Returned by Mexican Authorities according to Age Group and Sex, 2019 (%)



Datos / data: www.migracionyremesas.org/tb/?a=19941F

Fuente: Estimaciones propias con base en Conapo, STPS, UPM, SRE, Sedesol, Conapred y El Colef, Encuesta sobre Migración en la Frontera Sur de México (EMIF Sur), 2019

El flujo de población de Guatemala, El Salvador y Honduras, que transitó por México y que fue devuelta a sus países de origen durante la última década, ha tenido una presencia principalmente masculina, pero con una importante y creciente participación de mujeres. Hombres y mujeres de los tres países, se concentran en edades productivas, destaca Guatemala por su población migrante más joven.

In relation to the flow of migrants from Guatemala, El Salvador and Honduras who have traveled through Mexico and been returned to their countries of origin during the last decade, the majority of this flow has been male, although there has been a significant and growing number of women. Both male and female migrants from the three countries are mainly of working age. Guatemala stands out as having the youngest migrant population.

Los registros administrativos sobre la población presentada ante las autoridades migratorias de México y la devuelta a su país de origen, puede ser un indicio de procesos casi simultáneos, en los que, si bien predomina la población de Centroamérica, se logra identificar población de diversas partes del mundo.

Administrative records of individuals who have appeared before Mexican immigration authorities and returned to their country of origin that the processes are almost simultaneous and that, although those affected are mainly of Central American origin, it also affects people from various other parts of the world.

Nota: ¹ Los datos de 2020 son preliminares y refieren al mes de junio.

Note: ¹ 2020 data is preliminary and refers to June.

Fuente: Elaboración propia con base en la Upmrip, con información registrada por el Instituto Nacional de Migración, 2014-junio 2020.

Gráfica 4.9. Población presentada ante las autoridades migratorias de México y devuelta a sus países de origen, 2014-junio 2020 (Miles)¹

Chart 4.9. Population Presented to the Mexican Immigration Authorities and Returned to their Countries of Origin, 2014-June 2020 (Thousand)¹

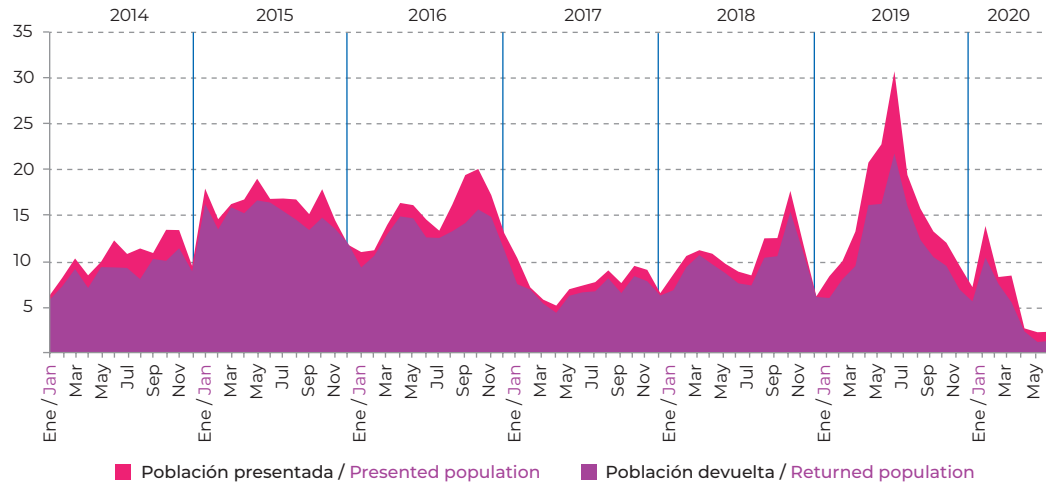

Gráfica 4.10. Población presentada ante las autoridades migratorias de México y devuelta según continente de origen, 2016 y 2019

Chart 4.10. Population Presented to the Mexican Immigration Authorities and Returned According to the Continent of Origin, 2016 and 2019

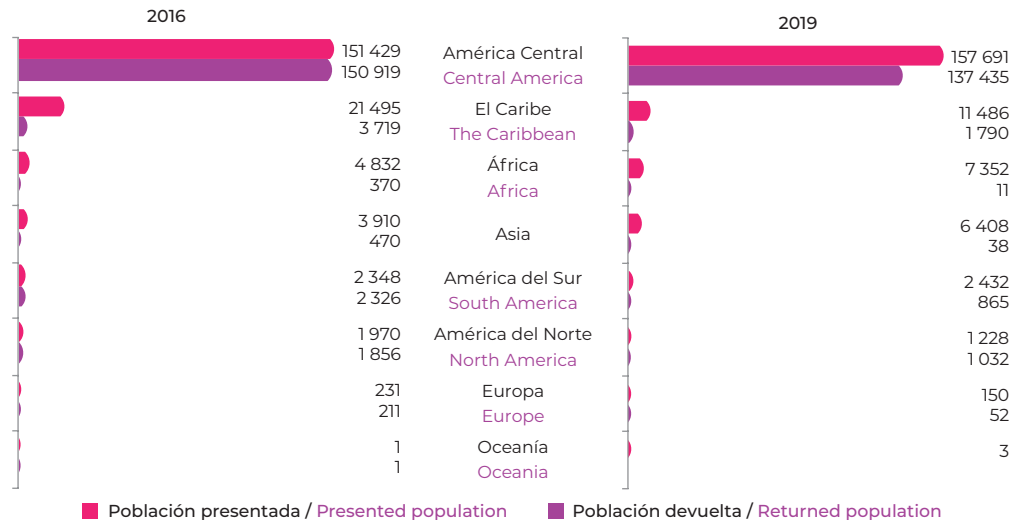

Datos / data: www.migracionyremesas.org/tb/?a=76EA4C

Gráfica 4.11. Población presentada ante las autoridades migratorias de México y devuelta a sus países de origen, julio 2014-junio 2020 (Miles)

Chart 4.11. Population Presented to the Mexican Immigration Authorities and Returned to their Countries of Origin, July 2014-June 2020 (Thousand)

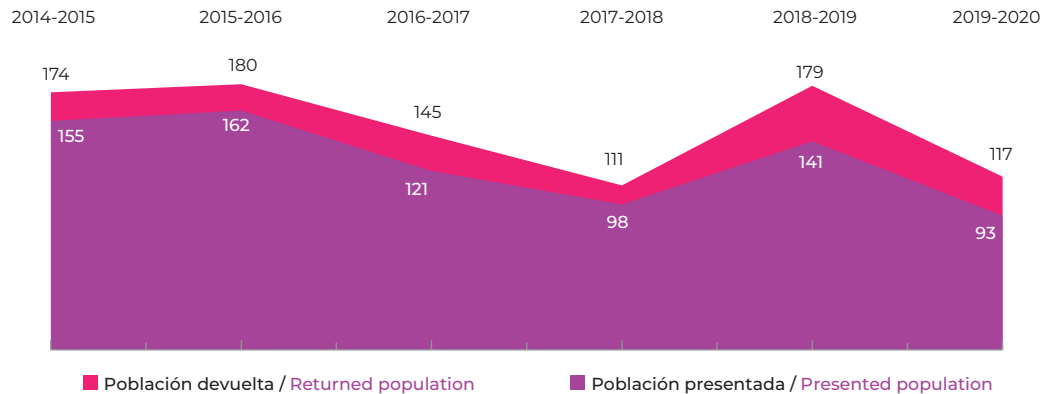

Gráfica 4.12. Población devuelta por las autoridades migratorias mexicanas según principales países de origen, julio 2019-junio 2020 (%)

Chart 4.12. Population Returned by the Mexican Immigration Authorities according to the Main Countries of Origin, July 2019-June 2020 (%)

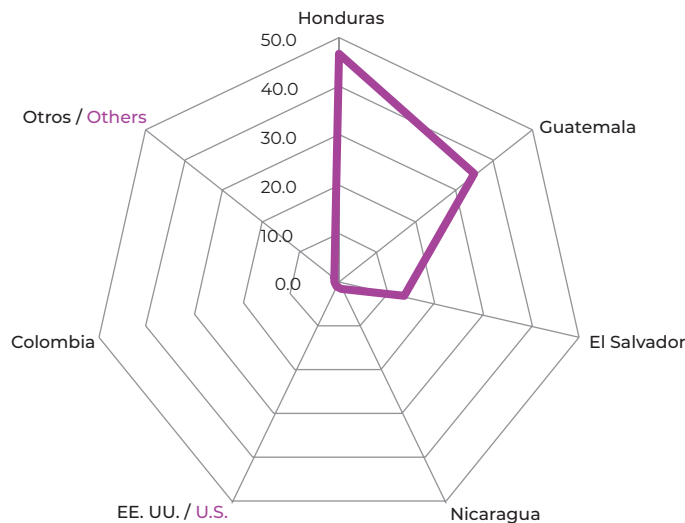

Datos / data: www.migracionyremesas.org/tb/?a=4218F6

Después del periodo de mayo de 2015 a abril de 2016, el mayor número de eventos de población presentada ante las autoridades migratorias de México fue de mayo de 2019 a abril de 2020. La población devuelta a sus países de origen en este último periodo fue principalmente de Honduras, El Salvador y Guatemala, pero también de aquellas con origen en Nicaragua, Cuba y Estados Unidos, entre otros.

After the period between May 2015 and April 2016, the period in which the most individuals appeared before the Mexican immigration authorities was between May 2019 and April 2020. The majority of migrants returned to their countries of origin in the latter period were from Honduras, El Salvador and Guatemala, but this group also included migrants from Nicaragua, Cuba and the United States, among other countries.

Fuente: Elaboración propia con base en la Upmrip, con información registrada por el Instituto Nacional de Migración, 2014-junio 2020.

El número de personas con Tarjeta de Visitante por Razones Humanitarias en México se ha incrementado constantemente en los últimos años. Durante los primeros meses de la pandemia en México, hasta el mes de junio de 2020, las principales poblaciones que contaban con este tipo de tarjeta fueron Haití (24.7%), Honduras (21.2%) y Venezuela (19.5%).

The number of people in Mexico on a humanitarian visa has steadily increased in recent years. During the first months of the pandemic in Mexico—up to June 2020—the main population groups holding humanitarian visas were from Haiti (24.7%), Honduras (21.2%) and Venezuela (19.5%).

Fuente: Elaboración propia con base en la Upmrip, con información registrada por el Instituto Nacional de Migración, 2014-abril 2020.

Gráfica 4.13. Población con Tarjeta de Visitante por Razones Humanitarias en México, 2014-2020
Chart 4.13. Population with a Visitor Card for Humanitarian Reasons in Mexico, 2014-2020

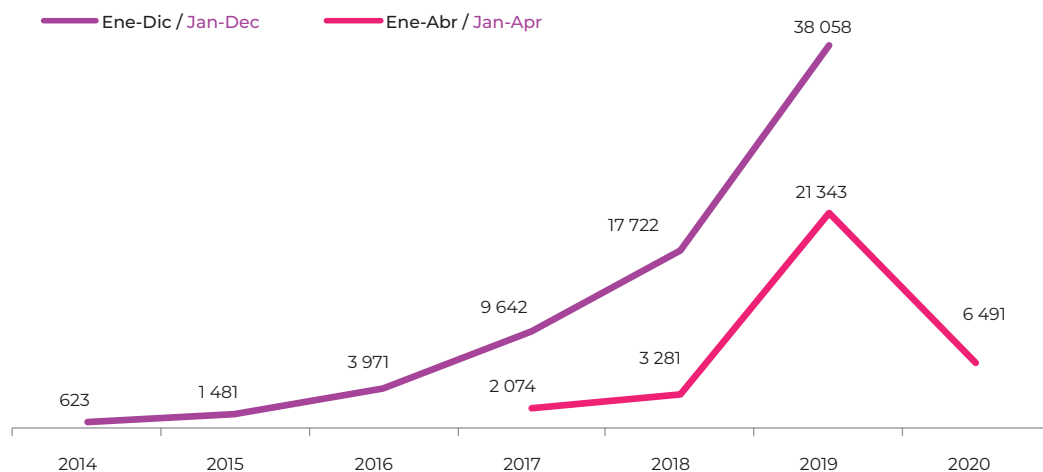

Gráfica 4.14. Población con Tarjeta de Visitante por Razones Humanitarias en México según país de origen, ene-abr 2017 y ene-abr 2020 (%)
Chart 4.14. Population with a Visitor Card for Humanitarian Reasons in Mexico according to Country of Origin, Jan-Apr 2017 y Jan-Apr 2020 (%)

Chart 4.14. Population with a Visitor Card for Humanitarian Reasons in Mexico according to Country of Origin, Jan-Apr 2017 y Jan-Apr 2020 (%)

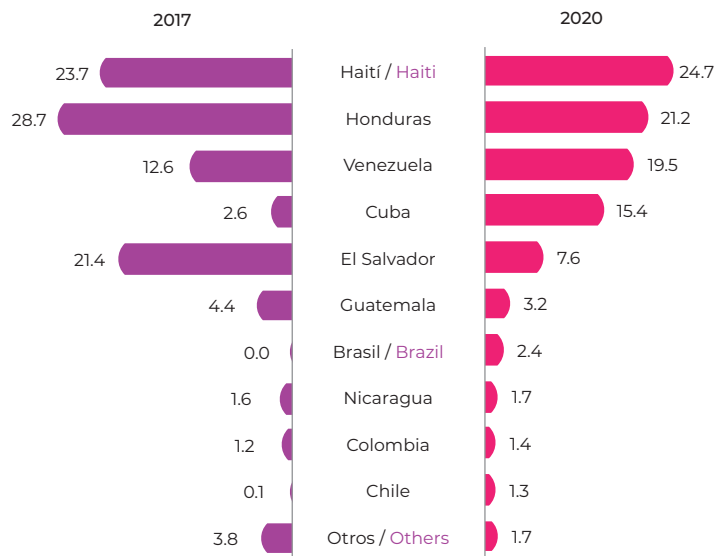

Datos / data: www.migracionyremesas.org/tb/?a=F2B79C

Gráfica 4.15. Población con Tarjeta de Residente Temporal y Permanente, emitidas y renovadas en México, mayo 2014-abril 2020 (Miles)²

Chart 4.15. Population with Temporary and Permanent Resident Card, Issued and Renewed in Mexico, May 2014- April 2020 (Thousand)²

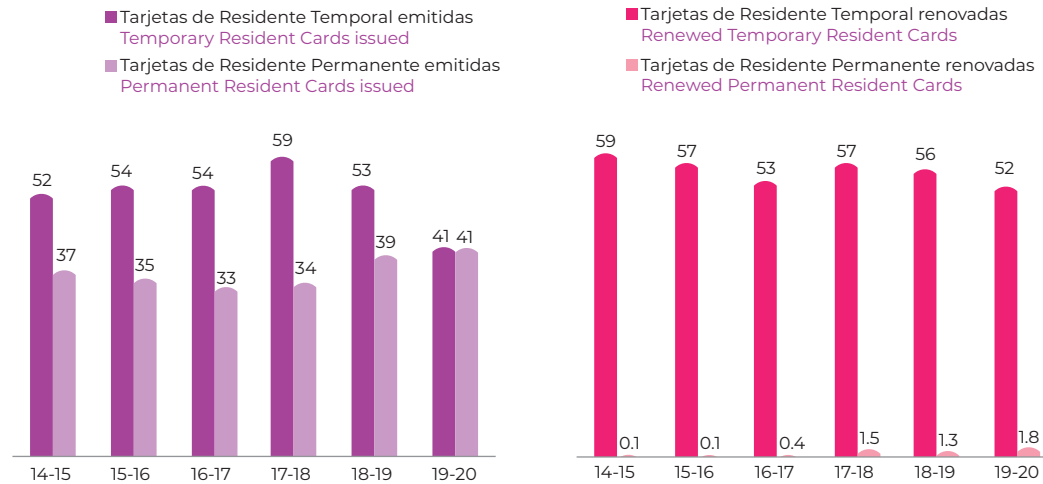

Gráfica 4.16. Población con trámites migratorios seleccionados para acreditar su condición de estancia en México, 2014-2020 (mensual)

Chart 4.16. Population with Selected Immigration Procedures to Prove the Status of Stay in Mexico, 2014-2020 (Monthly)

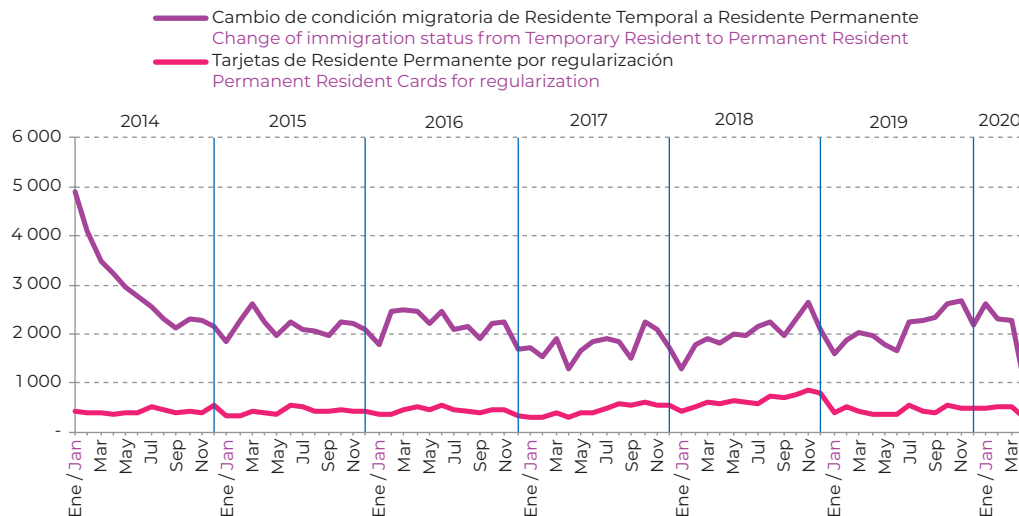

Datos / data: www.migracionyremesas.org/tb/?a=49920D

Las Tarjetas de Residencia Temporal tienen una duración de 180 días hasta cuatro años, y se han emitido 50 mil en promedio anual. Por su parte, el promedio anual de las Tarjetas de Residencia Permanente ha sido de 37 mil, entre las razones por las que se otorgan son vínculo familiar, así como conceder asilo político.

Temporary visas are valid for between 180 days and 4 years. On average, 50 thousand are issued each year. Meanwhile, an average of 37 thousand permanent visas are granted each year. The reasons for granting permanent visas include family ties and providing political asylum.

Nota: ² La información anual comprende de mayo del año inicial a abril del siguiente.
Note: ² The annual information includes from May of the initial year to April of the following year.

Fuente: Elaboración propia con base en la Upmrip, con información registrada por el Instituto Nacional de Migración, 2014-2020.

Gráfica 4.17. Población de México, Guatemala, El Salvador y Honduras aprehendida y retornada por autoridades de EE. UU., 2009-2018 (% del total)

Chart 4.17. Population of Mexico, Guatemala, El Salvador and Honduras Apprehended and Returned by U.S. Authorities, 2009-2018 (% Share of the Total)

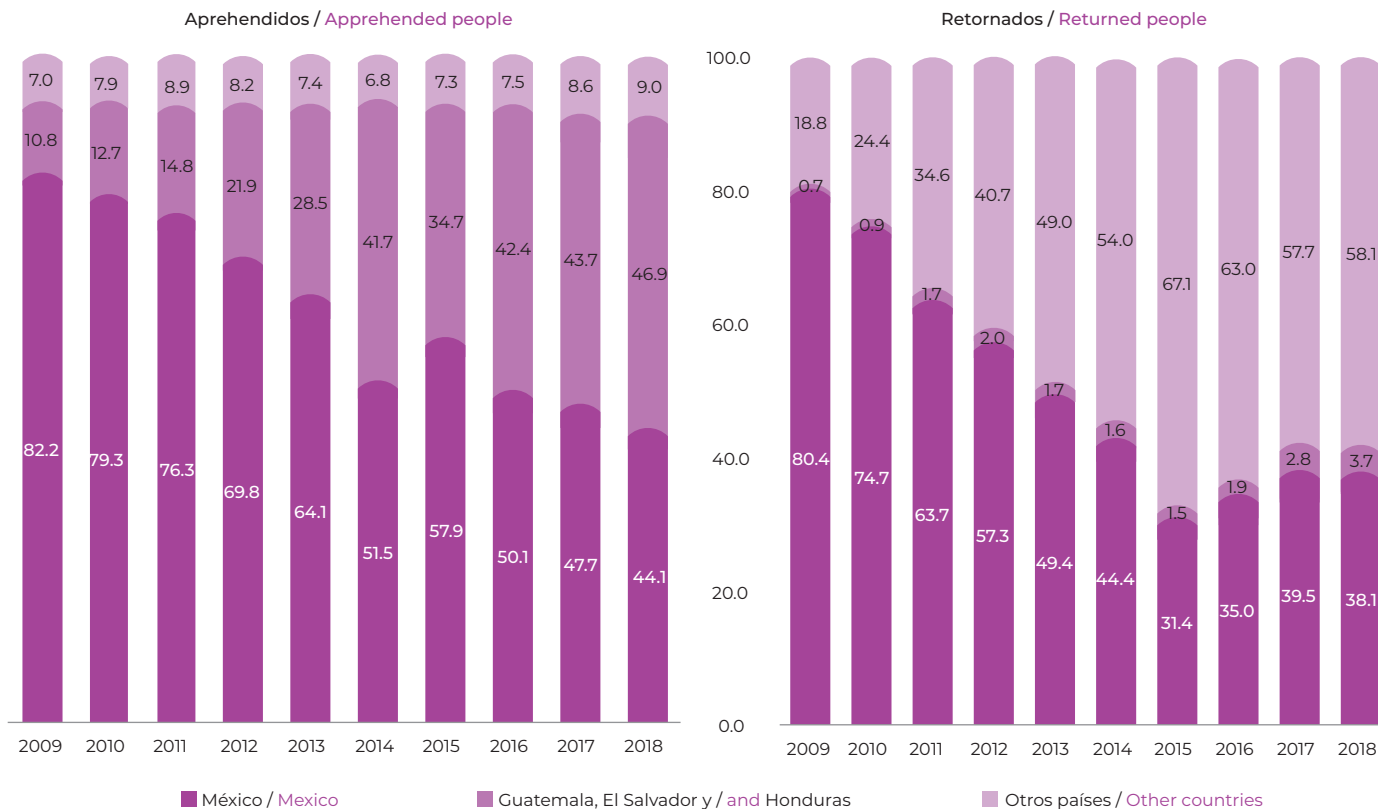

Datos / data: www.migracionyremesas.org/tb/?a=6E9507

La población de México aprehendida y retornada por Estados Unidos ha tenido variaciones, pero ha disminuido respecto al total. Mientras que, en 2009 representaba 80% de la población aprehendida y retornada del resto del mundo, para 2018 representó alrededor de 40%. Por su parte, la población de Guatemala, El Salvador y Honduras ha mostrado un incremento en la participación, sobre todo en las aprehensiones.

The number of Mexican citizens apprehended and expelled by the United States has fluctuated but has decreased in relation to the total. In 2009, Mexican migrants represented 80% of migrants apprehended and expelled, but this dropped to around 40% by 2018. In turn, the number of individuals from Guatemala, El Salvador and Honduras has increased, especially in terms of apprehensions.

Fuente: Elaboración propia con base en Homeland Security (2019). Yearbook of Immigration Statistics.

Returned Population according to Criminal and Non-Criminal Status by U.S. Authorities

Gráfica 4.18. Población de México, Guatemala, El Salvador y Honduras devuelta según su estatus de criminal o no criminal, 2004-2018 (%)

Chart 4.18. Population of Mexico, Guatemala, El Salvador and Honduras Returned according to their Criminal or Non-Criminal Status, 2004-2018 (%)

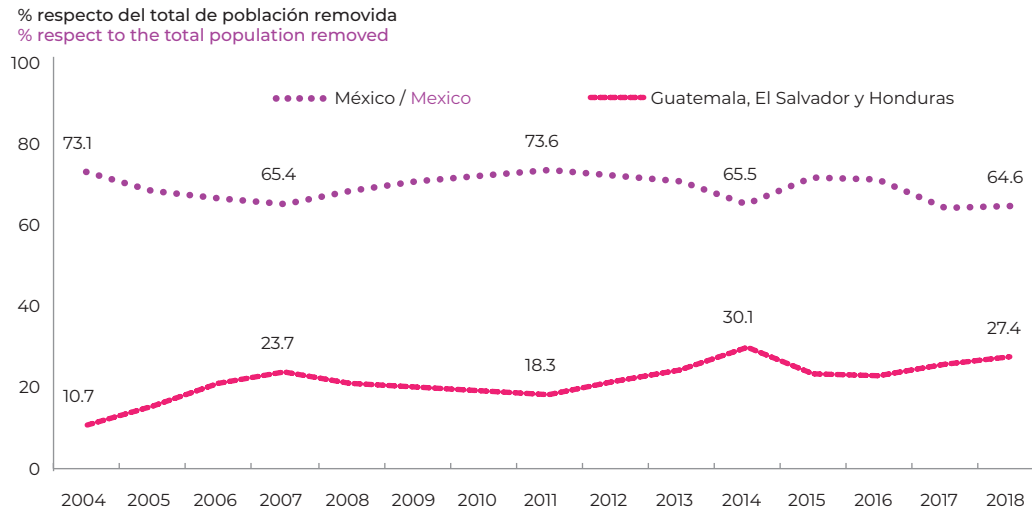

% según estatus respecto al total de población removida por país
% share according to status with respect to the total population removed by country

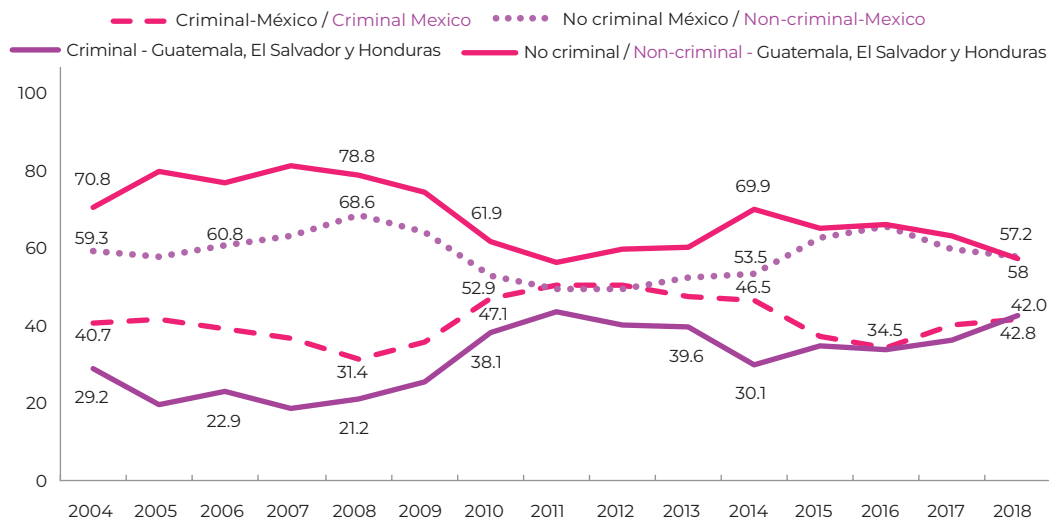

La población removida a México por parte de Estados Unidos ha tenido variaciones, pero siempre se ha mantenido arriba de 65% respecto al total. De 2015 a la actualidad, la población removida de México ha disminuido, mientras que, las personas de los países centroamericanos han incrementado su participación a 27% en 2018.

The number of Mexican citizens removed to Mexico by the United States has fluctuated but has always remained above 65% of the total. From 2015 to present, the number of Mexicans removed to their country of origin has decreased, while the percentage of citizens of Central American countries has increased, reaching 27% in 2018.

Fuente: Elaboración propia con base en datos de Homeland Security. (2019). Yearbook of Immigration Statistics.

Datos / data: www.migracionyremesas.org/tb/?a=4C79AC

Dentro de las clasificaciones de visas para no inmigrantes, cerca de 8 de cada 10 otorgadas a población mexicana en 2019 fueron para viajar por turismo o negocios; le siguen las visas como trabajadores. Mientras que, las visas para inmigrantes, es su mayoría son para parientes inmediatos de ciudadanos o residentes permanentes legales de Estados Unidos.

In terms of non-immigrant visas, around 8 out of 10 granted to Mexican citizens in 2019 were for travel or business, followed by work visas. Meanwhile, most of the permanent visas granted were awarded to close relatives of citizens or permanent residents of the United States.

Fuente: Elaboración propia con base en U.S. Department of State-Bureau of Consular Affairs, Report of the Visa Office 2000-2019.

Gráfica 4.19. Visas expedidas según principales tipos y clasificación, 2000-2019
Chart 4.19. Visas issued according to main types and classification, 2000-2019

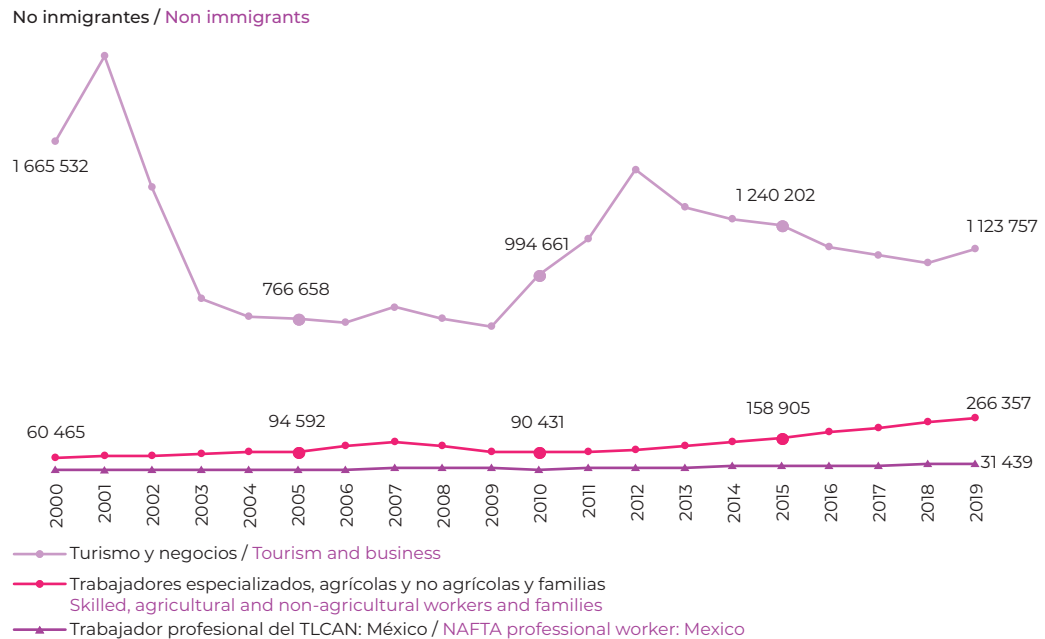

Inmigrantes / Immigrants

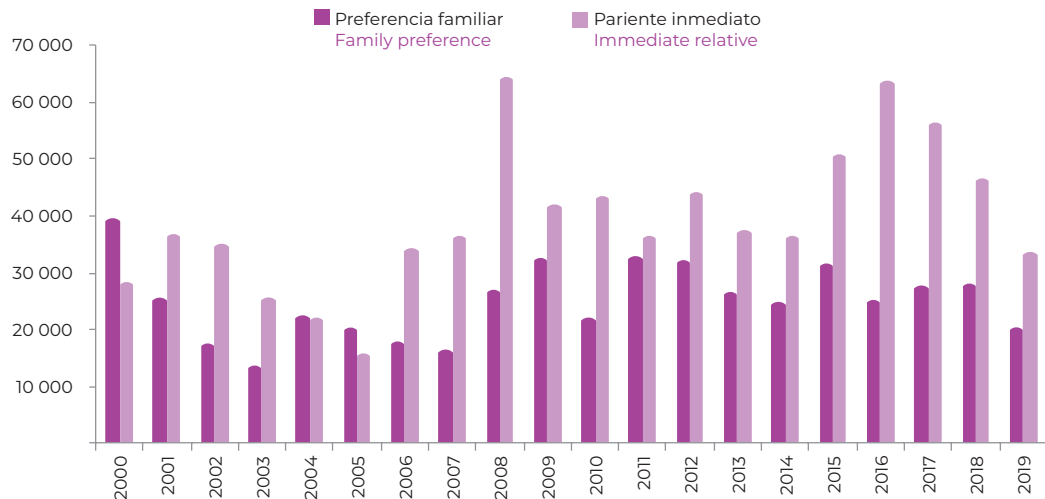

Datos / data: www.migracionyremesas.org/tb/?a=42805D

Gráfica 4.20. Población migrante aprehendida en la frontera suroeste por autoridades de Estados Unidos, octubre 2018 a junio 2020
(Miles de personas)

Chart 4.20. Migrant Population Apprehended by United States Authorities at the Southwest Border, October 2018 to June 2020
(Thousand of persons)

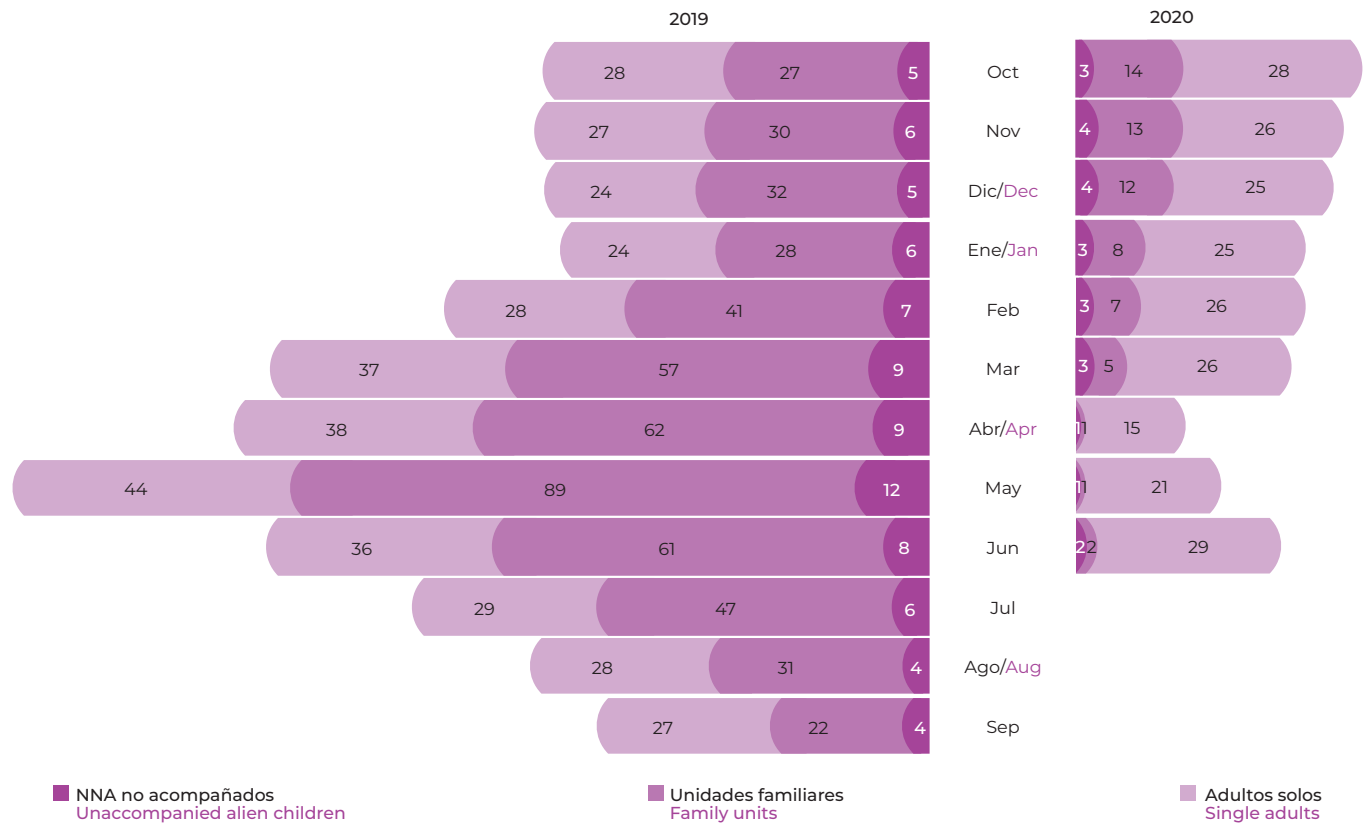

Datos / data: www.migracionyremesas.org/tb/?a=1E681A

La población aprehendida por las autoridades de EE. UU. ha disminuido respecto a los meses del año anterior sobre todo a partir del mes de marzo de 2020, situación asociada a la pandemia de Covid-19 y a la determinación del gobierno estadounidense de expulsar a la población migrante de manera inmediata a los países de origen o de último tránsito. Las aprehensiones que han disminuido mayormente son de unidades familiares.

The population apprehended by the US authorities has decreased compared to the previous year, especially since March 2020, a situation associated with the COVID-19 pandemic and the determination of the US government to expel the migrant population immediately to the countries of origin or of last transit. Furthermore, it is observed that the apprehensions of family units are the ones with the greatest decrease.

Fuente: Elaboración propia con base en DHS (2019-2020).

5

Actualmente, 8 de cada 10 eventos de repatriación de NNA de origen mexicano desde EE. UU., migraron sin compañía de algún familiar.

At present, 8 out of 10 children of Mexican origin repatriated from the United States had migrated unaccompanied.

Durante los últimos diez años se ha incrementado la participación de niñas y mujeres adolescentes de Centroamérica en el flujo de menores de 18 años retornados desde México, en 2019 representaron 41.6%.

During the last ten years, there was an increase in the number of Central American girl-children involved in the flow of minors under the age of 18 returning from Mexico, they represented 41.6% in 2019.

Durante la “política de tolerancia cero” en EE. UU., de abril a junio de 2018 fueron separados 2 609 NNA migrantes de sus familiares.

Between April and June of 2018, under the “Zero tolerance policy” in the U.S., 2 609 migrant children were separated from their families.

Los albergues del programa de Menores Extranjeros no Acompañados (UAC, por sus siglas en inglés) podrían recibir un presupuesto de 1 048 millones de US dólares en 2020.

Unaccompanied Alien Children (UAC) shelters have an enacted budget of USD 1 048 million in 2020.

La aprehensión de personas que cruzaron en unidades familiares a EE. UU. alcanzó su máximo histórico en 2019, más de 4 veces la cifra del año previo (de 107 212 a 473 682).

Apprehensions of people crossing the border into the United States in family units reached an historic high in 2019, more than 4 times the previous year (rising from 107 212 to 473 682).

En 2019, uno de cada dos retornos asistidos de NNA de Centroamérica desde México tuvieron como origen Honduras.

Data from 2019 shows that one in every two assisted returns of Central American children from Mexico were of Honduran origin.



5

Niñas, niños y adolescentes migrantes

Migrant Children

En la última década el fenómeno migratorio se ha distinguido por un repunte en la participación de Niñas, Niños y Adolescentes (NNA) sin acompañamiento y de unidades familiares, desde y en tránsito por México. Las principales causas del incremento de dicho flujo continúan siendo la violencia social y familiar de los países de origen, la búsqueda para mejorar las condiciones de vida y la reunificación familiar.

En el presente capítulo se documenta el perfil y las características del flujo migratorio de NNA. Se incluyen datos respecto a la condición de acompañamiento, de repatriación, retorno asistido y de detenciones de NNA cuyo origen fue México, Guatemala, Honduras o El Salvador. Dicha información se complementa con los programas en Estados Unidos de la actual administración.

Over the past decade, migration has seen a spike in the number of unaccompanied children and family units coming from and traveling through Mexico. The main causes of this flow of people continue to be social and domestic violence in their countries of origin, the search for better living conditions, and family reunification.

This chapter documents the characteristics of migratory flow of children. It includes data on accompaniment condition, repatriation, assisted returns and the detention of children who have come from Mexico, Guatemala, Honduras or El Salvador. In addition, it documents the programs by the current United States administration.

Gráfica 5.1. Eventos de repatriación de NNA de México según condición de acompañamiento, 2010-junio 2020 (Miles)¹
 Chart 5.1. Events of Repatriation of Mexican Children according to Accompaniment, 2010-June 2020 (Thousand)¹

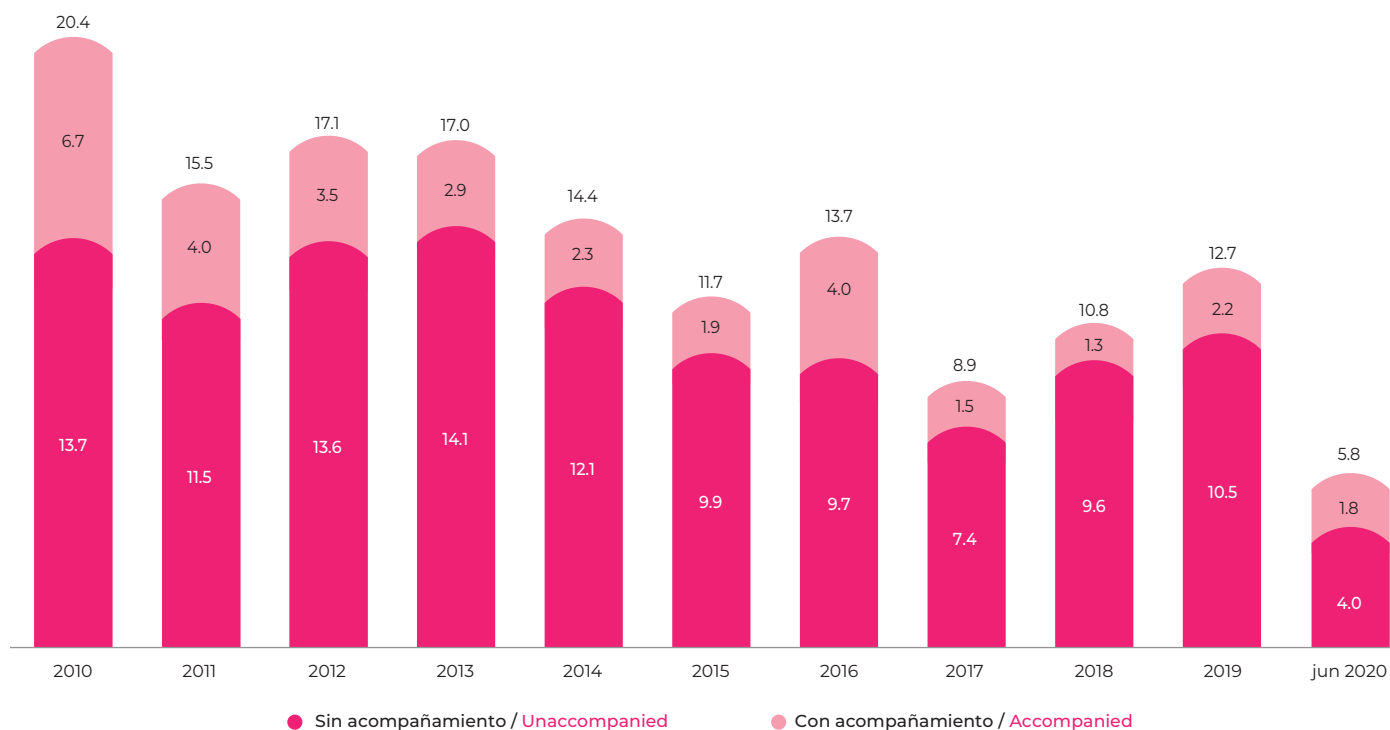

Notas: ¹ La condición de acompañamiento de niñas, niños y adolescentes se refiere a la compañía o no de algún familiar consanguíneo. La información de 2019 y 2020 es preliminar.
 Notes: ¹ Accompanying condition of migrant children refers to the accompaniment or not of a consanguineous relative. Preliminary data for 2019 and 2020.

Datos / data: www.migracionyremesas.org/tb/?a=81F249

En la última década la población mexicana de NNA ha mostrado diversos comportamientos. De 20 mil eventos registrados en 2010 descendió hasta 9 mil en 2017, año a partir del cual ha incrementado el flujo y la migración sin compañía, esta última pasando de 67 a 83% del flujo de 2010 a 2019.

In the last decade, the Mexican migrant children has shown various behaviors. From 20 thousand events registered in 2010, it decreased to 9 thousand in 2017, the year from which the flow and migration without company has increased, the latter going from 67 to 83% of the flow from 2010 to 2019.

Fuente: Elaboración propia con base en Upmrip, SEGOB, con información registrada en las estaciones migratorias, oficinas centrales y locales del Instituto Nacional de Migración (INM), 2010-2019.

Gráfica 5.2. Distribución porcentual de eventos de NNA de México repatriados según sexo y grupo de edad, 2010-2019 (%)²

Chart 5.2. Percentage Distribution of events of Mexican Children Repatriated according to Sex and Age Group, 2010-2019 (%)²



Nota: ² La información de 2019 es preliminar.
Note: ² Preliminary data for 2019.

Datos / data: www.migracionyremesas.org/tb/?a=81F249

El endurecimiento de las acciones legales por parte de EE. UU. y la violencia social han desalentado la migración de algunos grupos. La participación de las niñas y mujeres adolescentes migrantes mexicanas en el flujo muestra una disminución. Entre 2000 y 2019 pasaron de 3 a 1 de cada 10 eventos de repatriación, respectivamente.

Migration among some groups has slowed due to social violence and the tightening of legal measures in the United States. The number of Mexican girl-children involved in the migratory flow has decreased. Between 2000 and 2019 the number of repatriations of Mexican girl-children dropped from 3 in 10 to 1 in 10.

Fuente: Elaboración propia con base en Upmrip, SECOB, con información registrada en las estaciones migratorias, oficinas centrales y locales del Instituto Nacional de Migración (INM), 2010-2019.

Gráfica 5.3. Eventos de NNA de Centroamérica retornados según condición de acompañamiento, 2010-junio 2020 (Miles)³
 Chart 5.3. Events of Central American Children Returned according to Accompaniment, 2010-June 2020 (Thousand)³

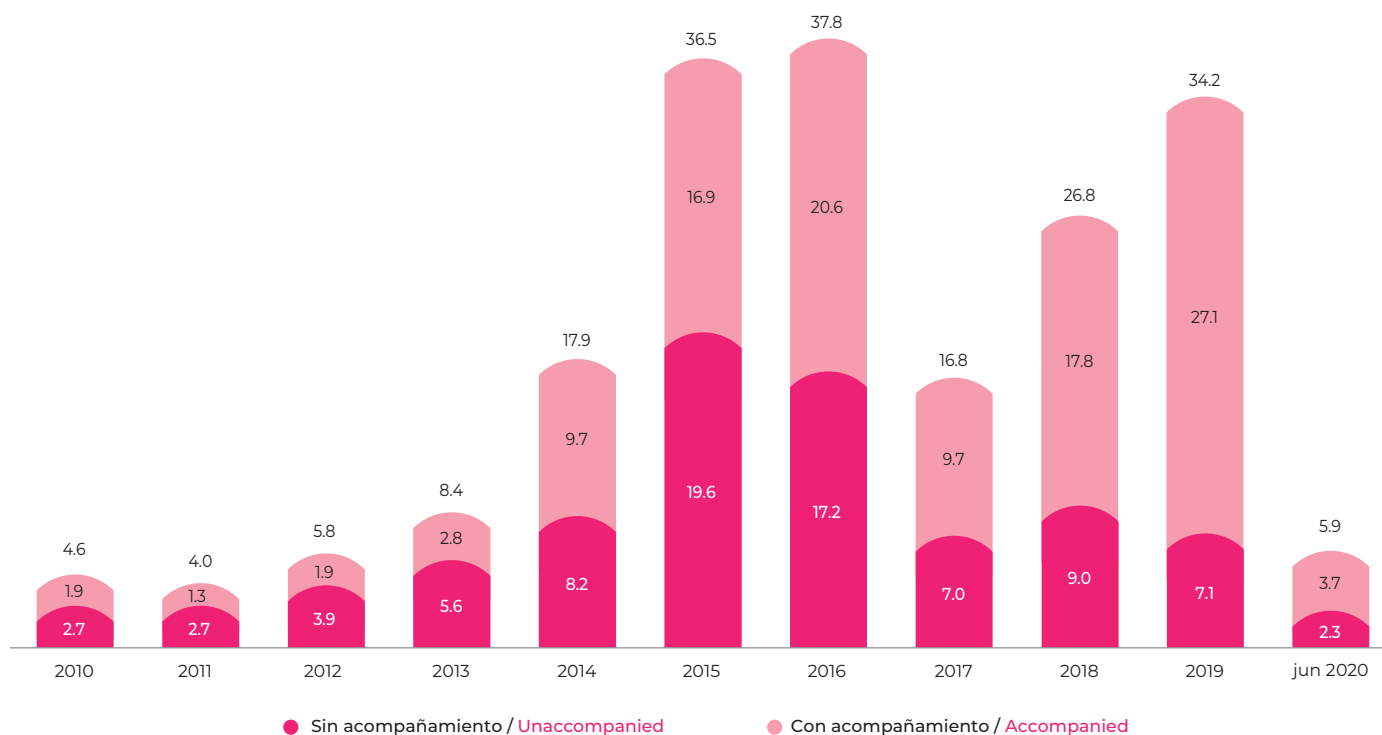

Notas: ³ Centroamérica considera a Guatemala, Honduras y El Salvador. La población retornada refiere a menores de 18 años de edad devueltos a su país de origen. La información de 2019 y 2020 es preliminar.

Notes: ³ Central American considers Guatemala, Honduras and El Salvador. Returned population refers to children under 18 years of age returned to their country of origin. Preliminary data for 2019 and 2020.

Datos / data: www.migracionyremesas.org/tb/?a=FA5A4F

El aumento acelerado de la migración irregular, principalmente de NNA, fue declarado como una crisis humanitaria en 2014. Recientemente el gobierno de México reforzó su frontera sur para detener dicho flujo. Con estas medidas, los eventos de retorno de NNA de Centroamérica aumentaron 27.6%, entre 2018 y 2019, principalmente de quienes viajan con compañía.

The rapid increase in irregular migration, mainly that of children, was declared a humanitarian crisis in 2014. Mexican government recently strengthen its south border in order to stem this flow. As a result of these measures, the number of returning Central American children increased by 27.6% between 2018 and 2019, with most of these minors traveling accompanied.

Fuente: Elaboración propia con base en Upmrip, SEGOB, con información registrada en las estaciones migratorias, oficinas centrales y locales del Instituto Nacional de Migración (INM), 2010-2019.

Gráfica 5.4. Distribución porcentual de eventos de NNA de Centroamérica retornados según sexo y grupo de edad, 2010-2019 (%)⁴

Chart 5.4. Percentage Distribution of Events of Central American Children Returned according to Sex and Age Group, 2010-2019 (%)⁴

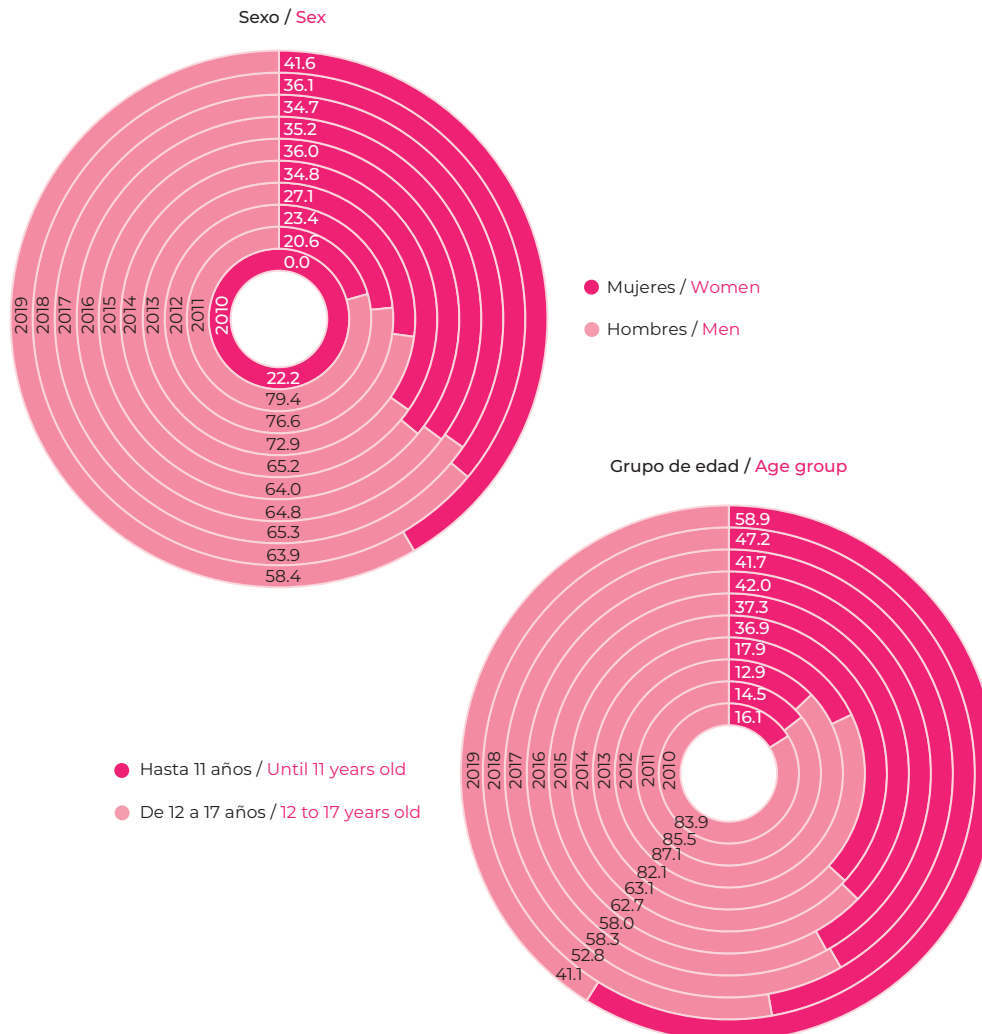

El fenómeno migratorio de NNA de Centroamérica se caracteriza por el incremento de la participación de mujeres y de menores de 12 años. Recientemente, la migración familiar ha tenido mayor presencia debido a la diversidad de causas: la violencia social, la reunificación y mejorar la situación económica.

A defining feature of the migration of children from Central America has been an increase in the involvement of females and minors under the age of 12. Family migration has risen in recent times, due in part to social violence, family reunification and economic factors.

Fuente: Elaboración propia con base en Upmrip, SEGOB, con información registrada en las estaciones migratorias, oficinas centrales y locales del Instituto Nacional de Migración (INM), 2010-2019.

Notas: ⁴ Centroamérica considera a Guatemala, Honduras y El Salvador. La población retornada refiere a menores de 18 años de edad devueltos a su país de origen. La información de 2019 es preliminar.

Notes: ⁴ Central American considers Guatemala, Honduras and El Salvador. Returned population refers to children under 18 years of age returned to their country of origin. Preliminary data for 2019.

Datos / data: www.migracionyremesas.org/tb/?a=FA5A4F

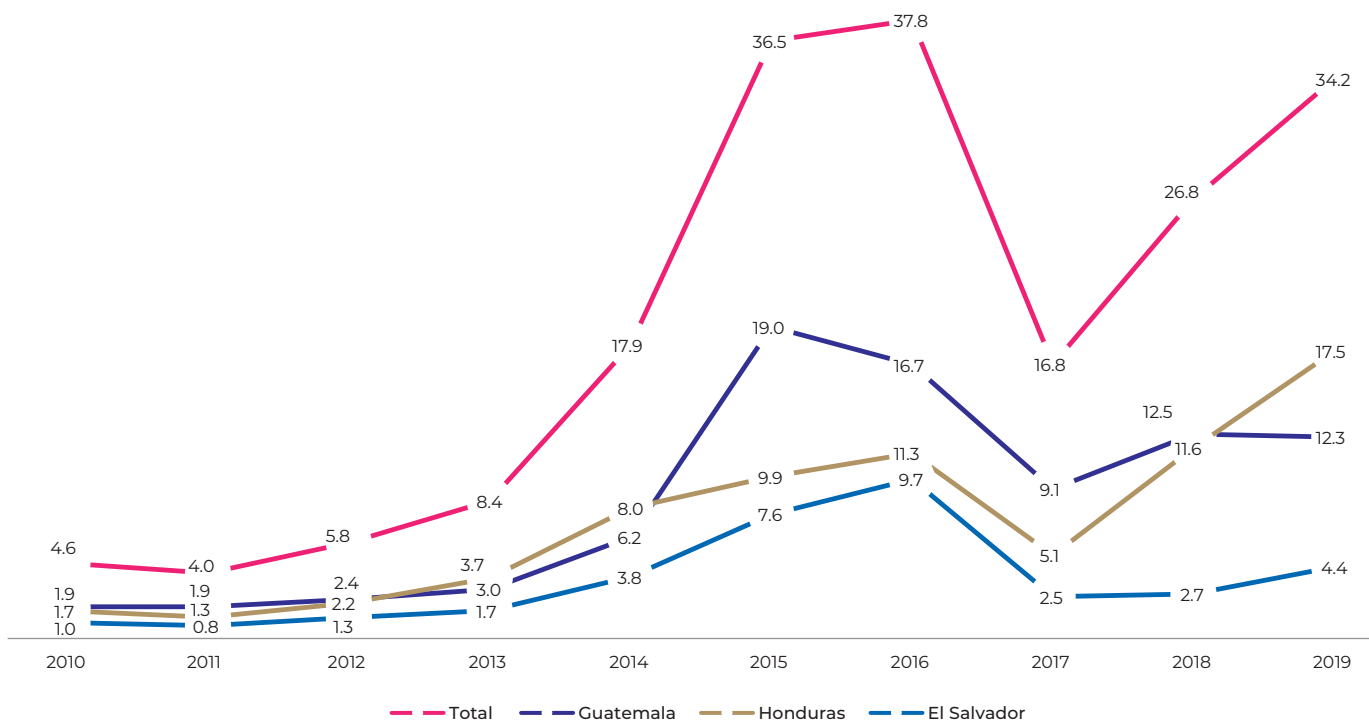
Gráfica 5.5. Eventos de NNA de Centroamérica retornados según país de origen, 2010-2019 (Miles)⁵Chart 5.5. Events of Central American Children Returned according to Country of Origin, 2010-2019 (Thousand)⁵

Notas: ⁵ Centroamérica considera a Guatemala, Honduras y El Salvador. La población retornada refiere a menores de 18 años de edad devueltos a su país de origen. La información de 2019 es preliminar.

Notes: ⁵ Central American considers Guatemala, Honduras and El Salvador. Returned population refers to children under 18 years of age returned to their country of origin. Preliminary data for 2019.

Datos / data: www.migracionyremesas.org/tb/?a=4DIA7C

Los eventos de NNA de Centroamérica que fueron retornados alcanzaron su máximo en el año 2016, y en 2019 vuelven a ser altos. Según país de origen, en este último año, la mitad de los eventos de retorno de NNA correspondía a Honduras, país que se encuentra entre las tres primeras naciones con mayores índices de homicidios dolosos a nivel mundial.

The number of children returned to their countries of origin reached their maximum in 2016, and was once again high in 2019. By country of origin, half of all returned migrant children last year was to Honduras, which is among the top three countries in the world in terms of intentional homicides.

Fuente: Elaboración propia con base en Upmrip, SEGOB, con información registrada en las estaciones migratorias, oficinas centrales y locales del Instituto Nacional de Migración (INM), 2010-2019.

Gráfica 5.6. Eventos de NNA de Centroamérica retornados según país de origen y condición de acompañamiento, 2014-2019 (Miles)⁶

Chart 5.6. Events of Central America Children Returned according to Country of Origin and Accompaniment, 2014-2019 (Thousand)⁶

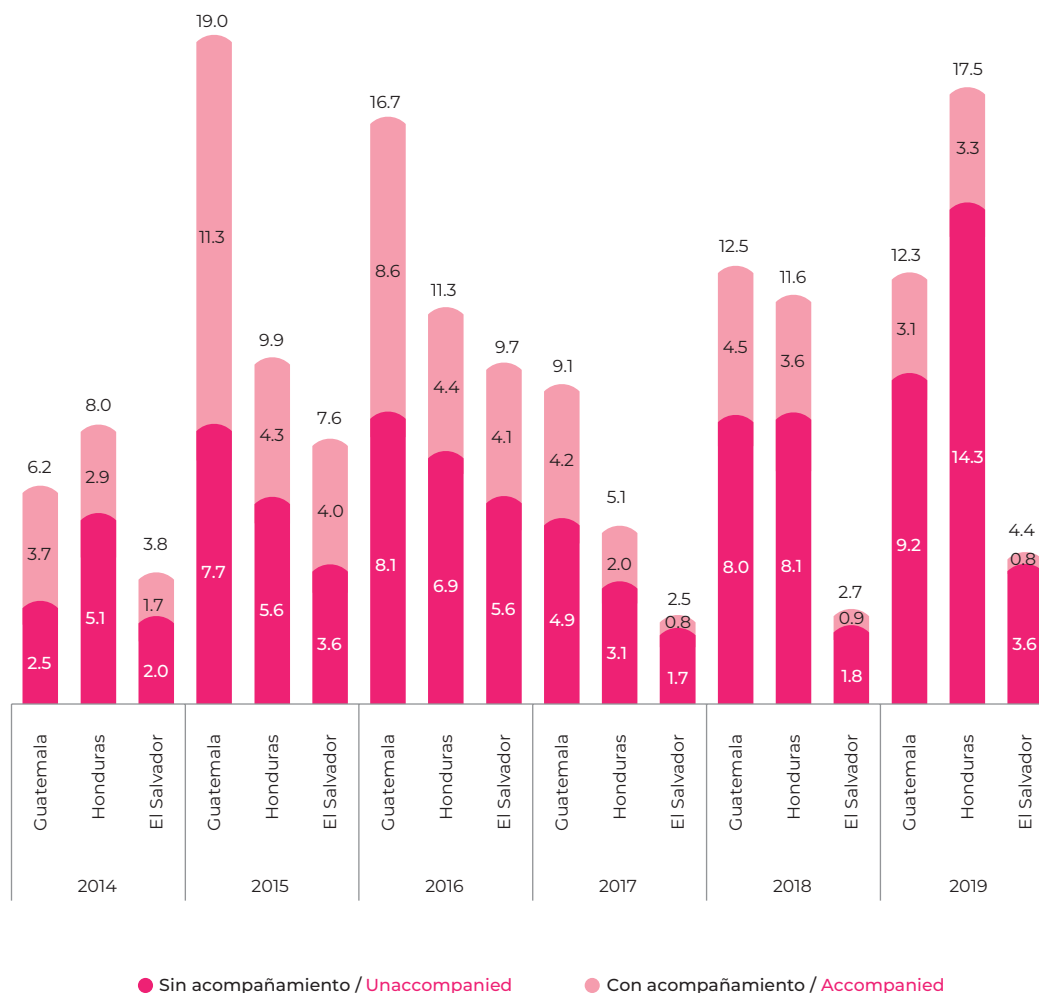

Un elemento que se refleja en los eventos de NNA de Centroamérica es el cambio en la condición de acompañamiento. En el año 2019 predominaron los eventos sin compañía, entre 7 y 8 de cada 10; mientras que entre 2010 y 2017, la proporción era 6 de cada 10.

A noticeable change in migration involving Central American children is their accompaniment status. In 2019, between 7 and 8 of every 10 migration events was unaccompanied, while between 2010 and 2017, this figure stood at 6 out of every 10.

Fuente: Elaboración propia con base en Upmrip, SEGOB, con información registrada en las estaciones migratorias, oficinas centrales y locales del Instituto Nacional de Migración (INM), 2015-2019.

Notas: ⁶ Centroamérica considera a Guatemala, Honduras y El Salvador. La población retornada refiere a menores de 18 años de edad devueltos a su país de origen. La información de 2019 es preliminar.

Notes: ⁶ Central American considers Guatemala, Honduras and El Salvador. Returned population refers to children under 18 years of age returned to their country of origin. Preliminary data for 2019.

Datos / data: www.migracionyremesas.org/tb/?a=4D1A7C

Gráfica 5.7. Eventos de Aprehensión de NNA sin acompañamiento y de unidades familiares en la frontera suroeste de EE. UU., 2010-2019⁷
 Chart 5.7. Apprehension events of Unaccompanied Children and Family Units at U.S. Southwest Border, 2010-2019⁷

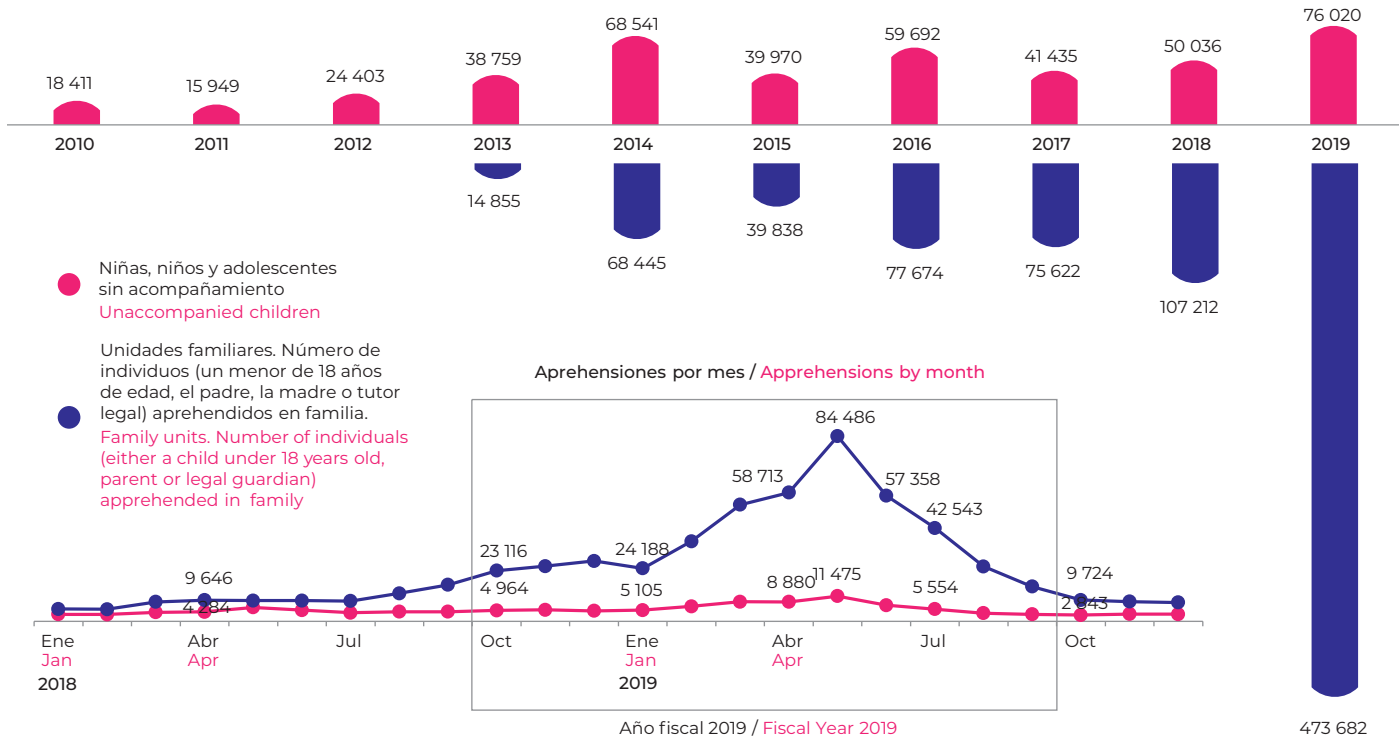

Nota: ⁷ Los años fiscales se refieren al periodo de octubre del año previo a septiembre del año de referencia.
 Note: ⁷ The information refers to fiscal years, from October of previous year to September of the reference year.

Datos / data: www.migracionyremesas.org/tb/?a=F332C3

En el año fiscal 2019, 76 020 NNA sin acompañamiento (+51.9%) y 473 682 unidades familiares (+341.8%) fueron aprehendidas, llegando a un máximo, lo que provocó un sobrepoblamiento en los centros de detención en EE. UU. Tan solo en el mes de mayo de 2019, se aprehendieron a 84 486 unidades familiares, cifra superior a las aprehensiones anuales registradas entre los años 2014 y 2017.

In fiscal year 2019, 76 020 unaccompanied children (+ 51.9%) and 473 682 family units (+ 341.8%) were apprehended, reaching a maximum, which caused an overcrowding in detention facilities in the U.S. In the month of May 2019 alone, 84 486 family units were apprehended, a figure higher than the annual apprehensions from 2014 to 2017.

Fuente: Elaboración propia con base en datos de la U.S. Customs and Border Protection (CBP).

Mapa 5.1. Eventos de Aprehensión de NNA sin acompañamiento y de unidades familiares en la frontera suroeste de EE. UU. por país de origen y sector, 2019^a

Map 5.1. Apprehension events of Unaccompanied Children and Family Units at U.S. Southwest Border by Country of Origin and Sector, 2019^a

Por país de origen / By country of origin

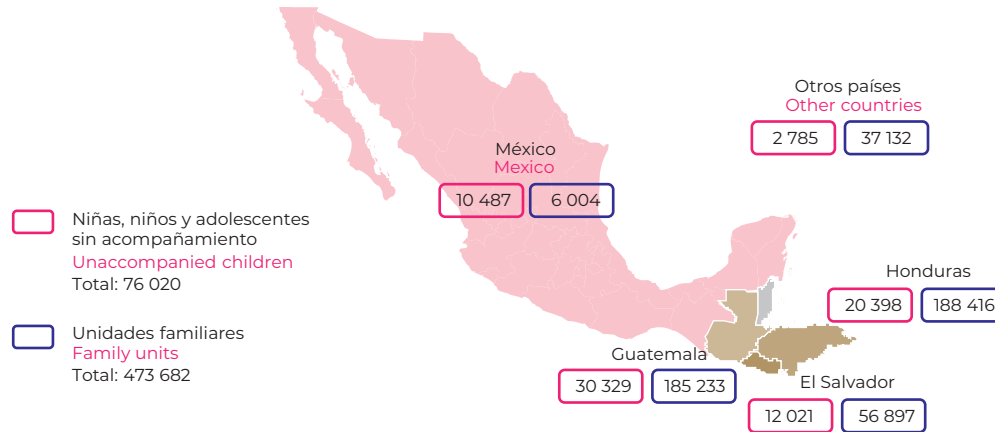

Por sector de la Patrulla Fronteriza / By Border Patrol sector

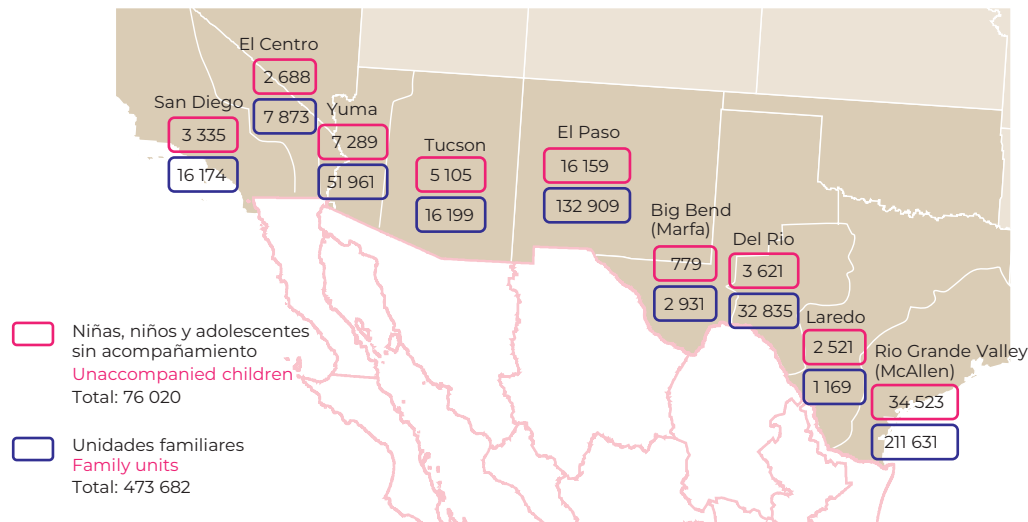

Nota: ^a Los años fiscales se refieren al periodo de octubre del año previo a septiembre del año de referencia.
Note: ^a The information refers to fiscal years, from October of previous year to September of the reference year.

Datos / data: www.migracionyremesas.org/tb/?a=F12358 y www.migracionyremesas.org/tb/?a=7EFE73

Guatemala y Honduras concentraron 66.7% de las NNA sin acompañamiento y 78.9% de las unidades familiares detenidas por la Patrulla Fronteriza de EE. UU. en el año fiscal 2019. Cerca de 45% del total de las aprehensiones de NNA sin acompañamiento y unidades familiares fueron en el sector de Rio Grande Valley, Texas.

Guatemala and Honduras concentrated 66.7% of unaccompanied children and 78.9% of family units detained by the U.S. Border Patrol in fiscal year 2019. Around 45% of total unaccompanied children and family units apprehensions were in the Rio Grande Valley sector, Texas.

Fuente: Elaboración propia con base en datos de la U.S. Customs and Border Protection (CBP).

Gráfica 5.8. Población referida a albergues y presupuesto del programa de Menores Extranjeros no Acompañados (UAC), 2003-2020⁹
 Chart 5.8. Referrals to Shelters and Budget of the Unaccompanied Alien Children (UAC) Program, 2003-2020⁹

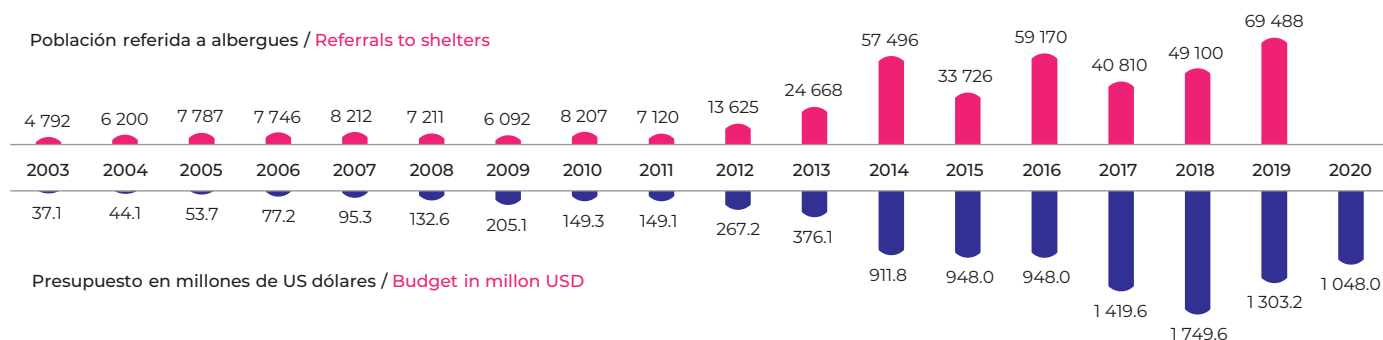

Gráfica 5.9. Distribución porcentual de la población referida a albergues del programa de Menores Extranjeros no Acompañados (UAC) según características sociodemográficas, 2019⁹%
 Chart 5.9. Percentage Distribution of the Referrals to Shelters of the Unaccompanied Alien Children (UAC) Program according to Sociodemographic Characteristics 2019⁹ (%)

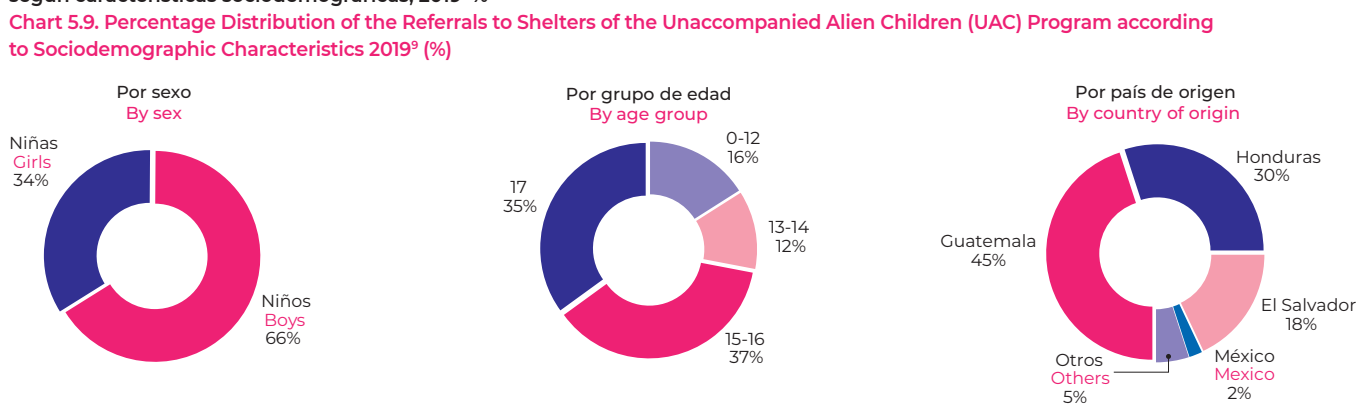

Nota: ⁹ Los años fiscales se refieren al periodo de octubre del año previo a septiembre del año de referencia.
 Note: ⁹ The information refers to fiscal years, from October of previous year to September of the reference year.

Datos / data: www.migracionyremesas.org/tb/?a=7E0426 y www.migracionyremesas.org/tb/?a=5729D1

En el año fiscal 2019, se registró una cifra récord de 69 488 NNA referidos a albergues en EE. UU. del programa UAC, el cual tuvo un presupuesto de 1 303 millones de US dólares. Cerca de 34% de la población referida eran niñas y 66% niños, 28% tenían hasta 14 años de edad y la mayoría (93%) provenían de Guatemala, Honduras y El Salvador. Para 2020, el programa UAC tiene asignado 1 048 millones de US dólares.

In fiscal year 2019, a record figure of 69 488 children were referred to shelters in the U.S. through the UAC program, which had a budget of 1 303 million USD. About 34% of the referred population were girls and 66% boys, 28% were up to 14 years old and the majority (93%) came from Guatemala, Honduras and El Salvador. By 2020, the UAC program has an allocation of 1 048 million USD.

Fuente: Elaboración propia con base en datos de Annual Office of Refugee Resettlement (ORR) Reports to Congress 2003-2012, ORR y Budget Justification, varios años.

Gráfica 5.10. Estadísticas sobre la estancia en los albergues que reciben la población referida del programa de Menores Extranjeros no Acompañados (UAC), 2017-2019

Chart 5.10. Statistics on the Care in Shelters that Receive Referred Population from the Unaccompanied Alien Children (UAC) Program, 2017-2019

Número promedio de niños bajo cuidado / Average number of children in care

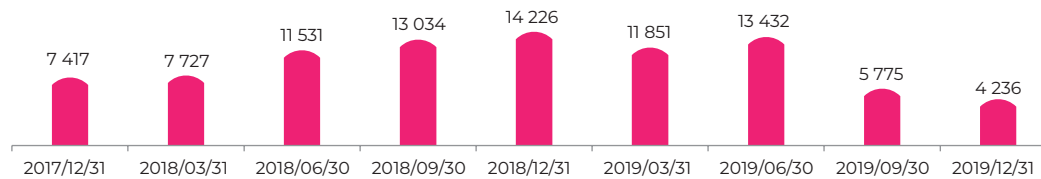

Número máximo de camas disponibles / Maximum number of beds in operation

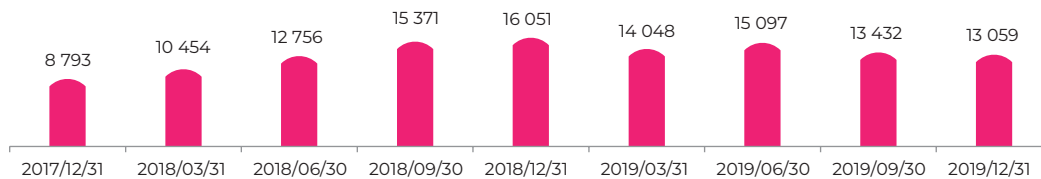

Tasa de ocupación promedio / Average occupancy rate

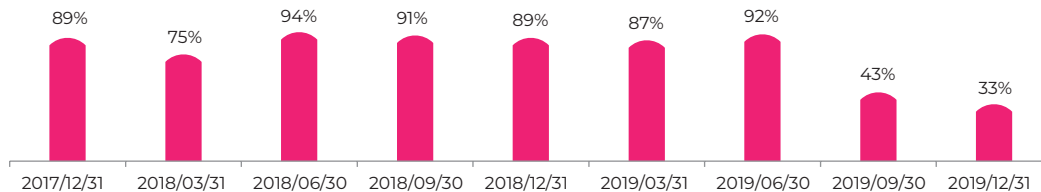

Duración promedio de la estancia (días) / Average length of care (days)

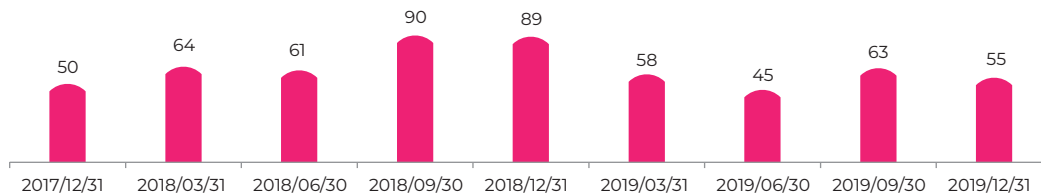

Datos / data: www.migracionyremesas.org/tb/?a=CABCAC

El 31 de diciembre de 2018, el programa UAC tenía 16 051 camas disponibles en albergues y 14 226 NNA bajo su cuidado, con una ocupación de 89% y una estancia promedio de 89 días. Para finales de 2019, se observa una reducción tanto de las NNA en albergues como de las camas disponibles.

On December 31, 2018, the UAC program had 16 051 beds available in shelters and 14 226 unaccompanied children under its care, with an occupancy rate of 89% and an average length of care of 89 days. By the end of 2019, there is a reduction of both the children in shelters and the available beds.

Fuente: Elaboración propia con base en datos de Office of Refugee Resettlement (ORR), 2020.

Gráfica 5.11. Población de NNA separada que fue referida a albergues según grupo de edad, por mes y estatus de reunificación, 2018-2019¹⁰
 Chart 5.11. Separated Children Referred to Shelters according to Age Group, by Month and Reunification Status, 2018-2019¹⁰

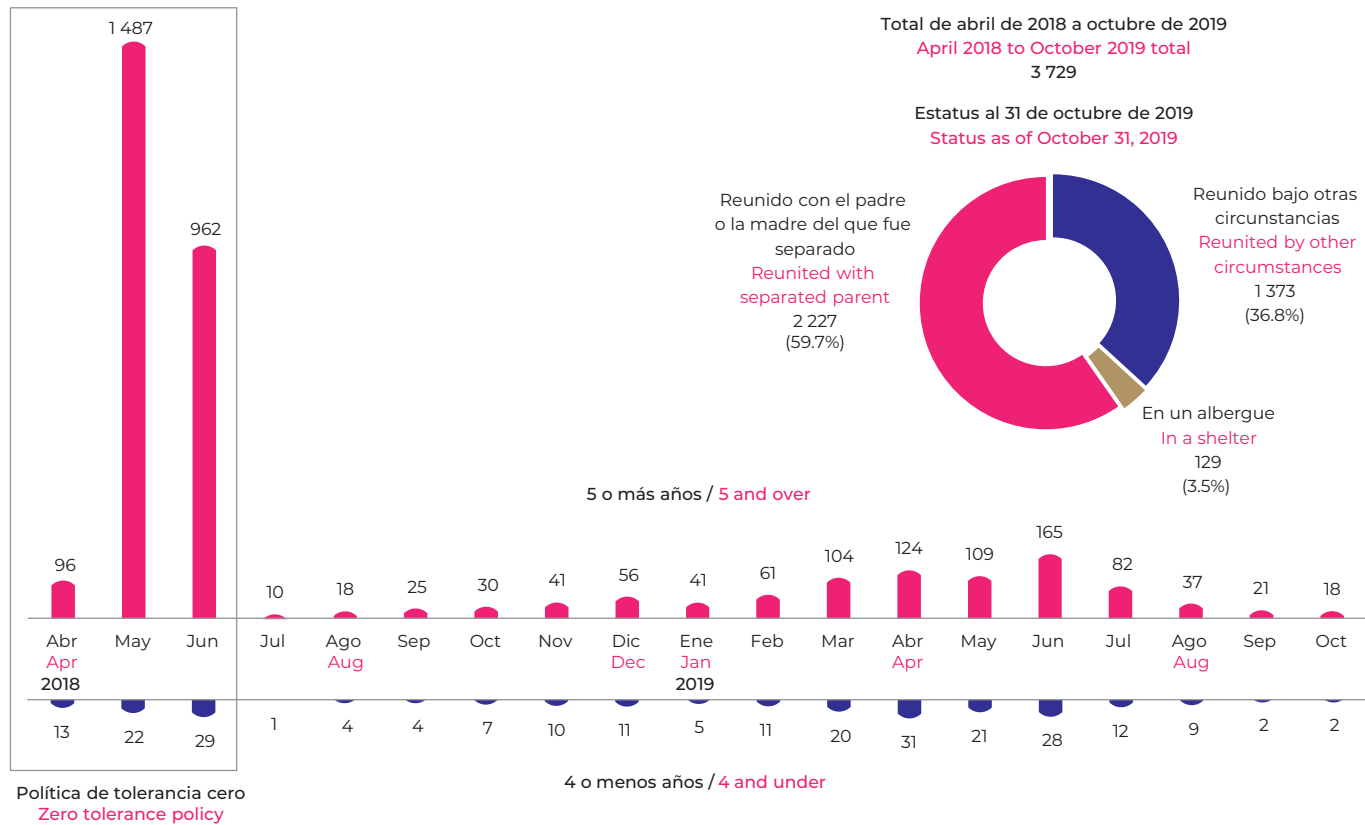

Nota: ¹⁰ La información corresponde al período de abril 2018 a octubre 2019.

Note: ¹⁰ The information corresponds to the period from April 2018 to October 2019.

Datos / data: www.migracionyremesas.org/tb/?a=0ACD3A

De abril de 2018 a octubre de 2019, 3 729 NNA migrantes fueron separados de sus familiares y referidos a albergues. 93.5% tenían 5 o más años, 6.5% menos de 5 años y 59.7% ya fueron reunidos con el familiar del que fue separado. Gran parte de estas separaciones fueron bajo la “política de tolerancia cero” en EE. UU., entre abril y junio de 2018, cuando fueron separados 2 609 NNA.

From April 2018 to October 2019, 3 729 migrant children were separated from their parent and referred to shelters. 93.5% were 5 years or older, 6.5% less than 5 years and 59.7% were already reunited with the parent from whom they were separated. Much of these separations were under the “Zero tolerance policy” in the U.S., between April and June 2018, when 2 609 children were separated.

Fuente: Elaboración propia con base en datos de Department of Health and Human Services (DHHS), Report to Congress on Separated Children, 2019.

Gráfica 5.12. Población de NNA sin acompañamiento entregada a familiares o conocidos, 2014-2019¹¹
 Chart 5.12. Unaccompanied Children Released to Sponsors, 2014-2019¹¹

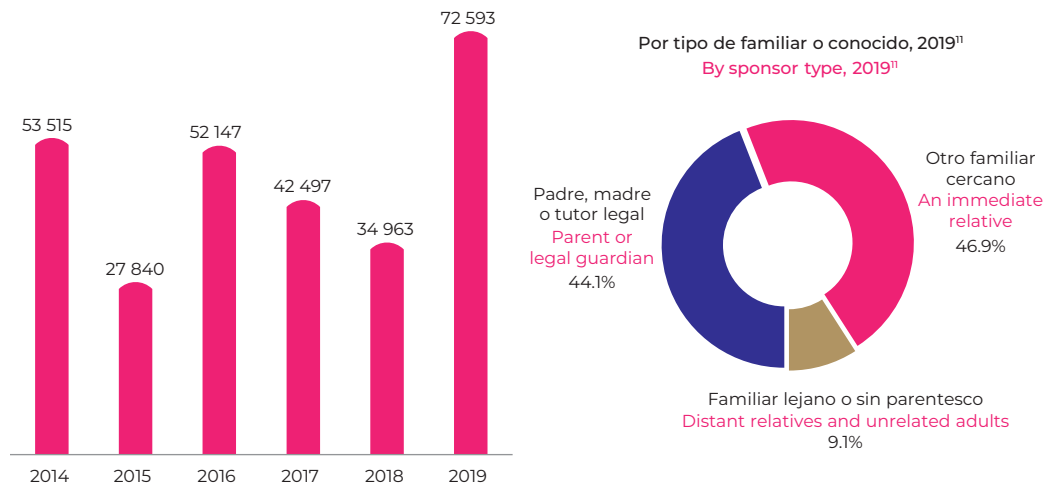

En el año fiscal 2019 fueron entregados 72 593 NNA sin acompañamiento a familiares y conocidos, estableciendo un récord. 44.1% fueron entregados a su padre, madre o tutor legal y 46.9% a otro familiar cercano, mientras que Texas (13.6%), California (11.6%) y Florida (10.2%) fueron los principales estados receptores.

In fiscal year 2019, 72 593 unaccompanied children were released to sponsors, setting a record. 44.1% were released to their parent or legal guardian and 46.9% to an immediate relative, while Texas (13.6%), California (11.6%) and Florida (10.2%) were the main receiving states.

Mapa 5.2. Población de NNA sin acompañamiento entregada a familiares o conocidos según principales estados, 2019¹¹
 Map 5.2. Unaccompanied Children Released to Sponsors by Top States, 2019¹¹

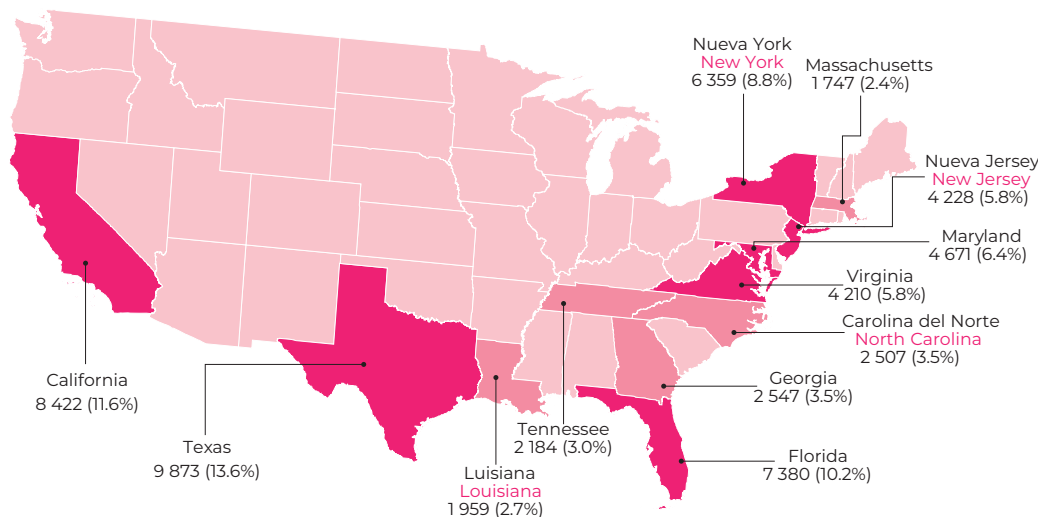

Nota: ¹¹ Los años fiscales se refieren al periodo de octubre del año previo a septiembre del año de referencia.
 Note: ¹¹ The information refers to fiscal years, from October of previous year to September of the reference year.

Datos / data: www.migracionyremesas.org/tb/?a=FA70EB y www.migracionyremesas.org/tb/?a=0BA07E

Fuente: Elaboración propia con base en datos de Office of Refugee Resettlement (ORR), 2018 y 2020.

Entre 2013-2018 se aceleró el incremento del total de personas refugiadas bajo protección del Acnur, llegando a 20.4 millones en 2018.

Between 2013 and 2018, the increase in the total number of refugees under UNHCR protection has accelerated, reaching 20.4 million in 2018.

En el año 2018, más de 50% de las personas refugiadas en el mundo eran originarias de Siria (33%), Afganistán (13%) y Sudán del Sur (11%).

In 2018, more than half of the world's refugees came from Syria (33%), Afghanistan (13%) and South Sudan (11%).

Baja California, Sonora y Chiapas son las entidades federativas con mayor número de casas del migrante, albergues y comedores.

The Mexican states with the largest number of migrant houses, shelters and soup kitchens are Baja California, Sonora and Chiapas.

La población mexicana refugiada en el mundo se ha duplicado en los años de la segunda década del siglo XXI, al pasar de 6 816 en el 2010 a 12 845 en el 2018.

The number of Mexican refugees throughout the world has doubled over the past ten years, increasing from 6 816 in 2010 to 12 845 in 2018.

En 2019, la COMAR atendió 70 609 solicitudes de refugio, casi cuatro veces más que en 2017 con 14 619 solicitudes.

In 2019, Comar handled 70 609 requests for asylum, almost four times the number of requests it handled in 2017, which totaled 14 619.

La violencia generalizada es una de las principales causas de emigración forzada en El Salvador, Honduras y Venezuela.

Widespread violence is one of the main causes of forced migration in El Salvador, Honduras and Venezuela.

6



6

Población refugiada Refugee Population

Los desastres naturales, la violencia social, así como la violencia generalizada, entre otros factores, han forzado el desplazamiento y búsqueda de refugio de la población de diferentes países. Entre 2013 y 2018, se ha duplicado el total de personas refugiadas en el mundo bajo protección del Alto Comisionado de las Naciones Unidas para los Refugiados (Acnur), al pasar de 11.7 a 20.4 millones. En México, la cifra de solicitudes de condición de refugio atendidas por la Comisión Mexicana de Ayuda a Refugiados (Comar) mostró un crecimiento abrupto entre 2017 y 2019, de 14 a 70 mil solicitudes aproximadamente.

El presente capítulo contiene información de las personas refugiadas a nivel mundial y de México como país de origen y destino, así como las principales causas de huida y su tendencia en las últimas dos décadas. Se complementa con un mapa de las principales casas del migrante, albergues y comedores en México que brindan apoyo a la población migrante en su tránsito hacia Estados Unidos.

Natural disasters, social violence and widespread violence, among other factors, have forced people from various countries to migrate in search of asylum. Between 2013 and 2018, the total number of refugees around the world under protection by the United Nations High Commissioner for Refugees (UNHCR) has doubled, rising from 11.7 million to 20.4 million. In Mexico, the number of applications for refugee status processed by the Mexican Commission for Refugee Assistance (COMAR-Comisión Mexicana de Ayuda a Refugiados) grew sharply between 2017 and 2019, from 14 thousand to 70 thousand approximately.

This chapter gives information on refugees worldwide, Mexico as a country of origin and destination, and the main reasons why people flee and how these have shifted over the past two decades. Included is a map of the main migrant houses, shelters and soup kitchens in Mexico that support the migrant population traveling to the United States.

Gráfica 6.1. Distribución porcentual de las personas de interés para el Acnur, 2018 (%)
 Chart 6.1. Percentage Distribution of Persons of Concern to UNHCR, 2018 (%)

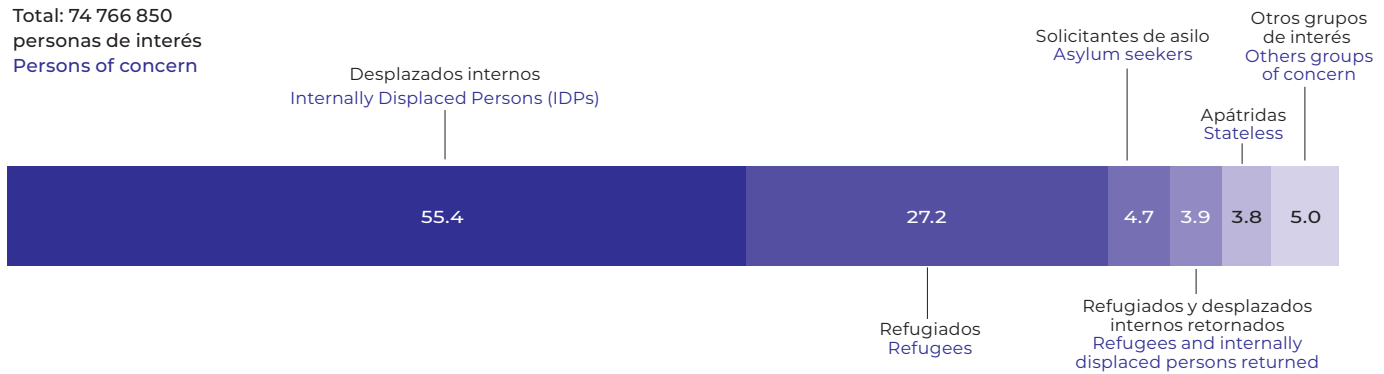

Gráfica 6.2. Personas refugiadas en el mundo bajo protección del Acnur, 2000-2018 (Millones)
 Chart 6.2. Refugees in the World under UNHCR Protection, 2000-2018 (Million)

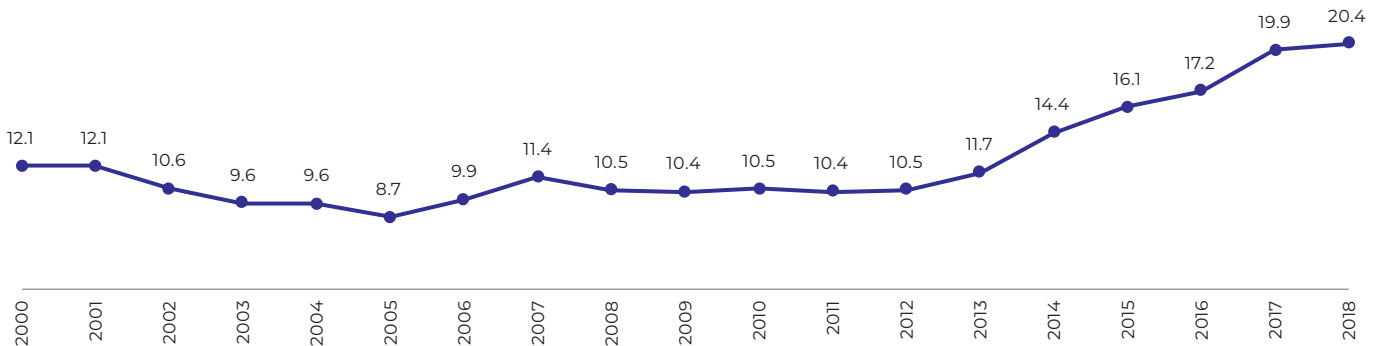

Datos / data: www.migracionyremesas.org/tb/?a=5D216B

Los conflictos armados que se desarrollaron en diferentes países, principalmente la guerra en Siria, provocaron el desplazamiento de millones de personas. Para 2014, el total de personas refugiadas en el mundo bajo protección del Acnur fue de 14.4 millones, 37% más que en 2008. En años recientes el cambio ha sido mayor, para 2018 las personas refugiadas sumaban 20.4 millones.

Armed conflicts in various countries led to the displacement of millions of people, a large number of these as a result of the war in Syria. By 2014, there were 14.4 million refugees under UNHCR protection worldwide, 37% more than in 2008. This number has increased even further in recent years: by 2018 the total number of refugees stood at 20.4 million.

Fuente: Elaboración propia a partir de datos del Alto Comisionado de las Naciones Unidas para los Refugiados (Acnur).

Mapa 6.1. Los 10 principales países de origen de la población refugiada, 2018 (Personas y %)
 Map 6.1. Top 10 Countries of Origin for Refugees, 2018 (Persons and %)

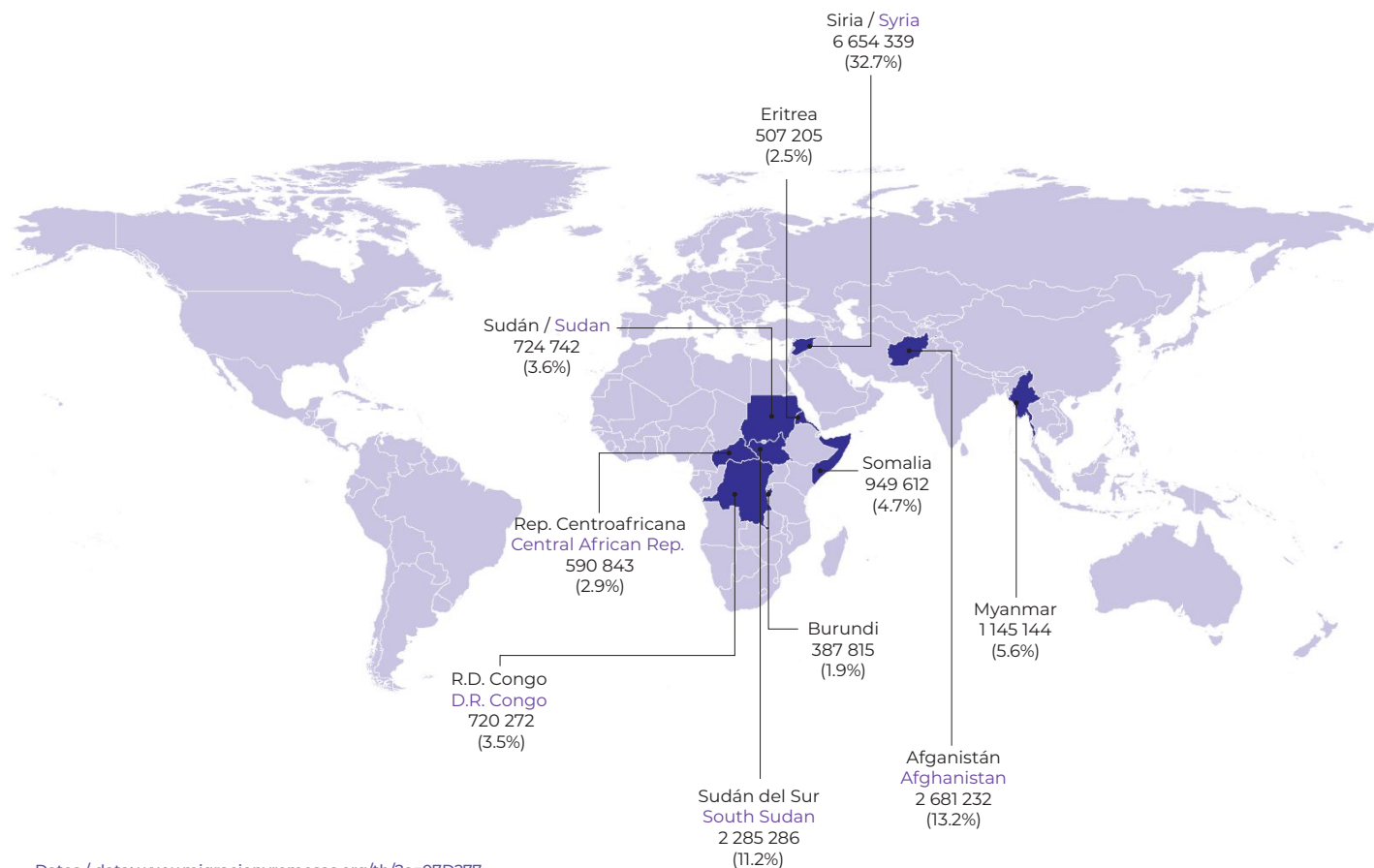

Datos / data: www.migracionyremesas.org/tb/?a=07D277

Derivado de las repercusiones de la guerra en el año 2014, la población de Siria se vio forzada a huir de su país, convirtiendo a este en el principal origen de las personas refugiadas del mundo: para 2018, de cada 100 personas refugiadas 32 procedían de este país, 13 de Afganistán, 11 de Sudán del Sur y el resto, de otros países.

As the war in Syria escalated in 2014, much of the population was forced to flee the country, making Syria the main source of refugees worldwide. By 2018, 32% of refugees came from Syria, 13% from Afghanistan, 11% from South Sudan, and the rest from other countries.

Fuente: Elaboración propia a partir de datos del Alto Comisionado de las Naciones Unidas para los Refugiados (Acnur).

Mapa 6.2. Los 10 principales países de destino de la población refugiada, 2018 (Personas y %)
 Map 6.2. Top 10 Countries of Destination for Refugees, 2018 (Persons and %)

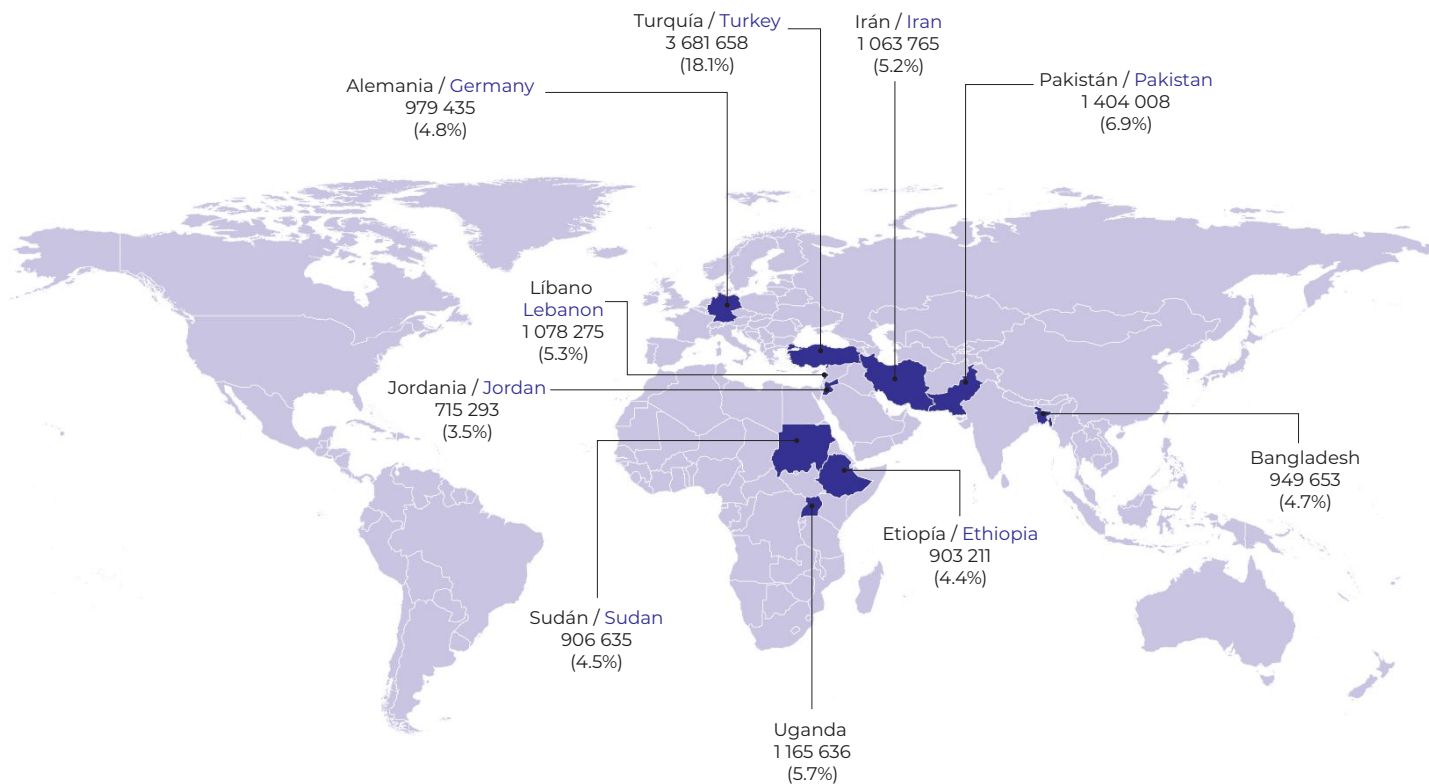

Datos / data: www.migracionyremesas.org/tb/?a=07D277

Dada su colindancia con los países donde se desarrollaba una guerra civil (entre Siria y Afganistán) en el 2014, Turquía y Pakistán se convirtieron en los principales países en albergar al mayor número de población refugiada. En 2018, una cuarta parte de la población refugiada fue acogida por Turquía (18.1%) y Pakistán (6.9%).

In 2014, Turkey and Pakistan became the two countries that housed the largest number of refugees, due to the fact that they border countries where civil war was taking place (between Syria and Afghanistan). In 2018, a quarter of the refugee population was accommodated by Turkey (18.1%) and Pakistan (6.9%).

Fuente: Elaboración propia a partir de datos del Alto Comisionado de las Naciones Unidas para los Refugiados (Acnur).

Gráfica 6.3. Población en condición de refugio en México y refugiada mexicana en el mundo, 1994-2018 (Miles)
 Chart 6.3. Population in Refugee Condition in Mexico and Mexican Refugees in the World, 1994-2018 (Thousand)

Población en condición de refugio en México
 Population in refugee condition in Mexico

Población mexicana refugiada en el mundo
 Mexican refugees in the world

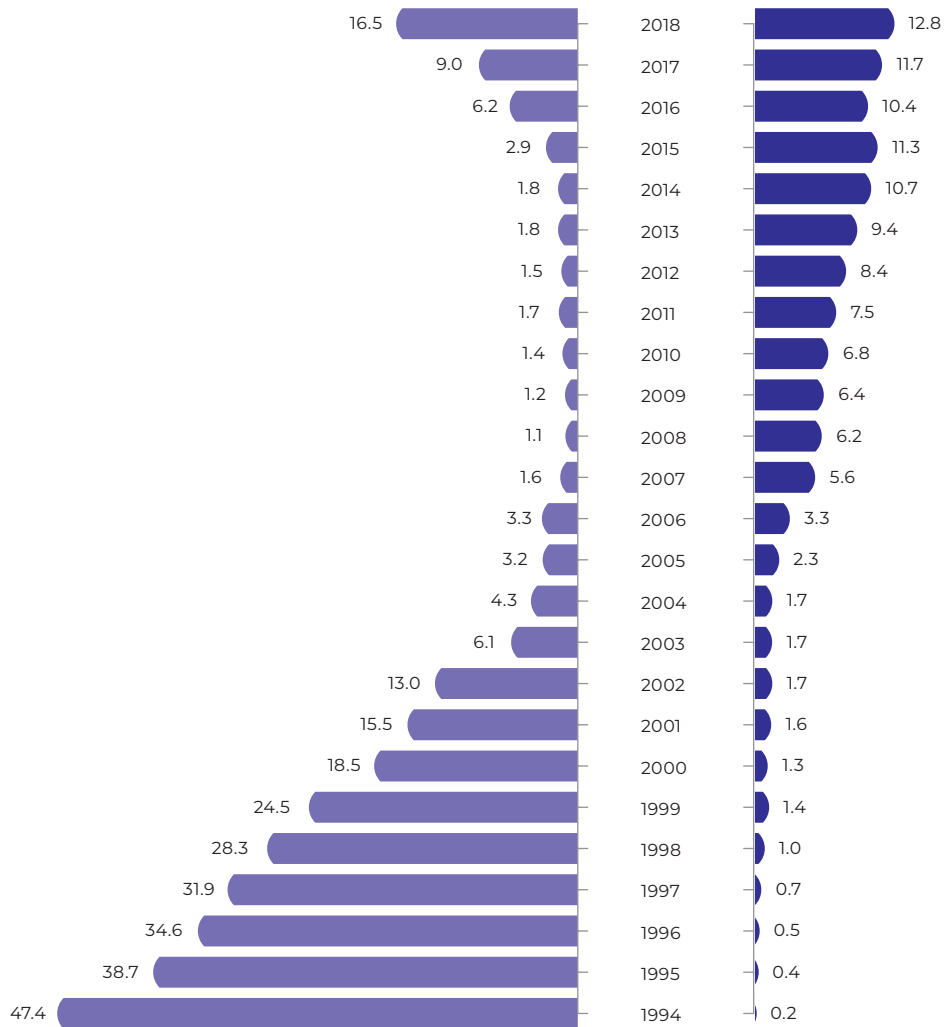

En los hechos la migración y el refugio tienden a confundirse, configurando un campo de la realidad sumamente complejo. En México como en Centroamérica, a las condiciones insuficientes de desarrollo económico prevalentes, se agregan situaciones sociopolíticas diversas, que entre otras causas, contribuyen al desplazamiento (forzado) de personas de Centroamérica hacia México.

It is often difficult to differentiate between migration and people seeking asylum, making it difficult to put together an accurate picture of the situation. In Mexico and Central America, prevailing poor economic conditions have been compounded by various socio-political situations, which, among other causes, have contributed to the (forced) displacement of people from Central America to Mexico.

Fuente: Elaboración propia a partir de datos del Alto Comisionado de las Naciones Unidas para los Refugiados (Acnur).

Datos / data: www.migracionyremesas.org/tb/?a=CEEC80

Gráfica 6.4. Principales causas de huida según país de origen de personas que recibieron condición de refugio en México, 2017 (%)
 Chart 6.4. Main Causes of Escape by Country of Origin of People who Received Refugee Status in Mexico, 2017 (%)

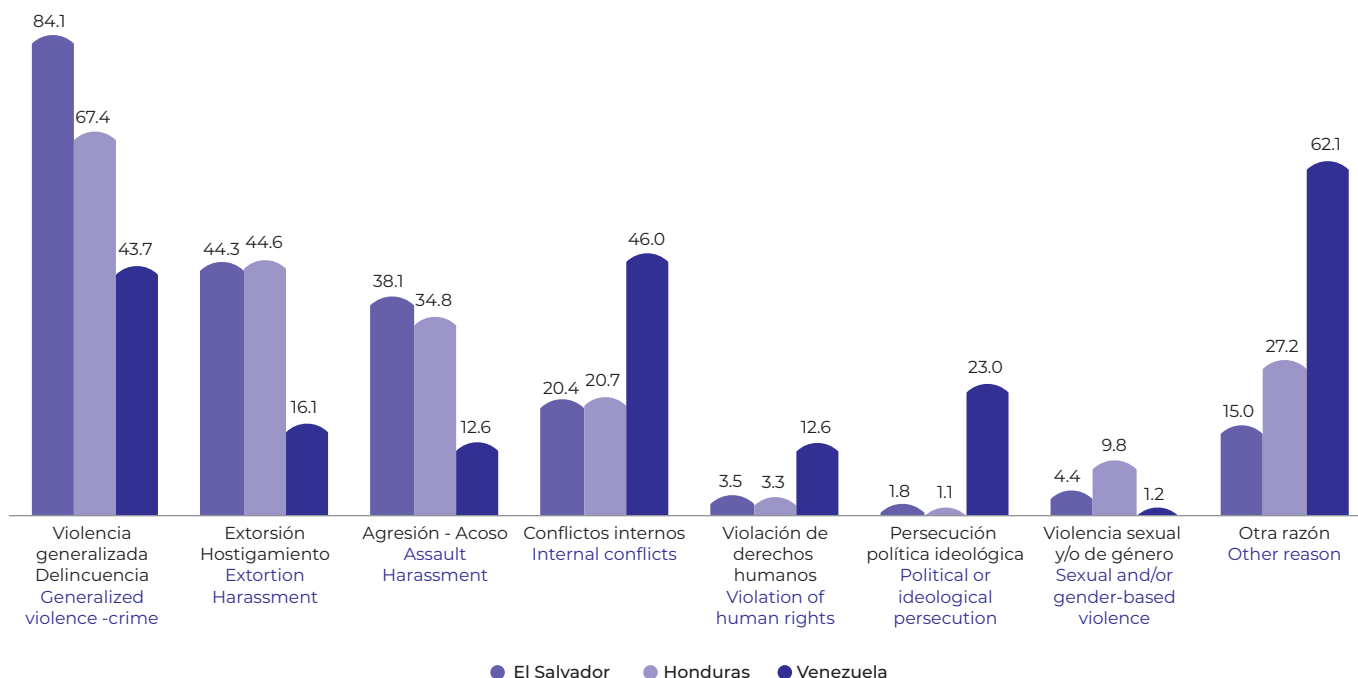

Notas: La suma de los porcentajes es superior a 100, puesto que el diseño del cuestionario permitió señalar más de una salida del país de origen. La fuente de información está basada en una encuesta aplicada en 314 viviendas, en las cuales habitan 777 personas refugiadas. Se consideraron los países con mayores casos de refugio: El Salvador (113), Honduras (92) y Venezuela (87).

Notes: The sum of the percentages is greater than 100, since the design of the questionnaire allowed indicating more than one departure from the country of origin. The information source is based on a survey applied to 314 dwellings, in which 777 refugees lived. The countries with more refugees were considered: El Salvador (113), Honduras (92) and Venezuela (87).

Datos / data: www.migracionyremesas.org/tb/?a=C392A1

Los motivos que han forzado a la población a huir de su país en busca de asilo son diversos. Para quienes recibieron condición de refugio en México, procedentes de El Salvador y de Honduras, los motivos son principalmente la violencia social generalizada, extorsiones y agresiones; mientras que para las personas de Venezuela, son las situaciones de carencia social derivadas de conflictos internos.

There are various reasons why people are forced to flee their countries in search of asylum. For those coming from El Salvador and Honduras who have received refugee status in Mexico, the reasons are mainly widespread social violence, extortion and aggression. For those coming from Venezuela, the main reasons stem from social deprivation arising from internal conflicts.

Fuente: Elaboración propia a partir de Encuesta sobre la Población Refugiada en México (Enpore), 2017, Alto Comisionado de las Naciones Unidas para los Refugiados (Acnur), Comisión Mexicana de Ayuda a Refugiados (Comar) y Unidad de Política Migratoria (UPM).

Gráfica 6.5. Total de solicitantes de condición de refugio atendidos por la Comisión Mexicana de Ayuda a Refugiados, 2002-2019

Chart 6.5. Total Number of Applicants for Refugee Status Attended by Comisión Mexicana de Ayuda a Refugiados, 2002-2019

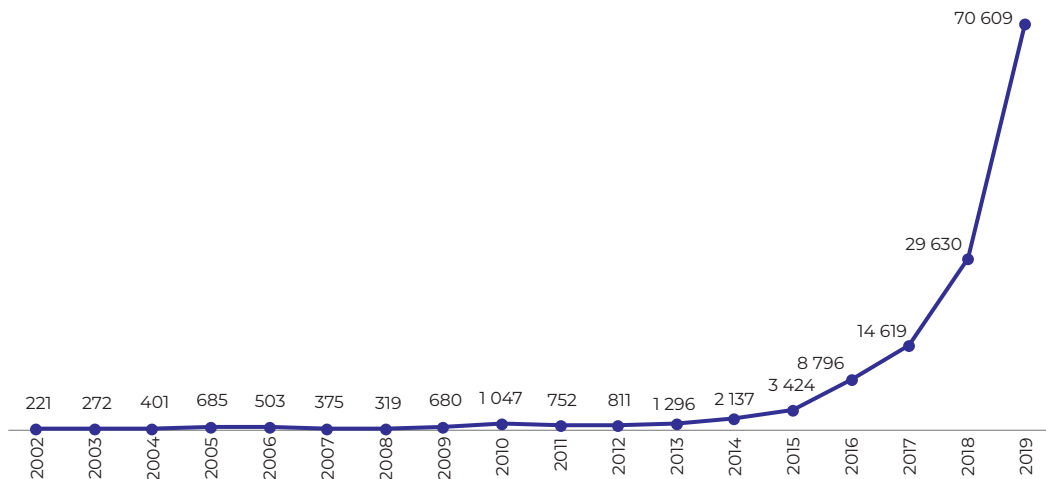

Gráfica 6.6. Distribución porcentual de los principales países de origen de solicitantes de refugio a México, 2019 (%)

Chart 6.6. Percentage Distribution of the Main Countries of Origin of Applicants for Refugee Status to Mexico, 2019 (%)

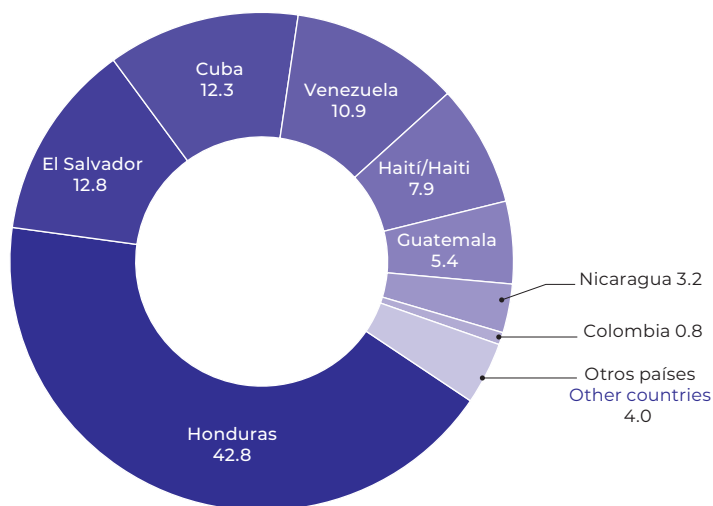

Datos / data: www.migracionyremesas.org/tb/?a=AF8EFF

La población en busca de refugio en México ha crecido rápidamente en los últimos tres años. La cifra de solicitudes de condición de refugio atendidas por la Comar en 2019 fue aproximadamente 4 veces mayor que en el 2017. En 2019, más de la mitad de solicitudes (56%) son de personas de Honduras y El Salvador.

The refugee population in Mexico has climbed precipitously in the past three years. In 2019, the number of applications for refugee status processed by Comar was approximately four times higher than in 2017. In 2019, more than half of all applications (56%) are from people from Honduras and El Salvador.

Fuente: Elaboración propia a partir de datos de la Comisión Mexicana de Ayuda a Refugiados (Comar), varios años.

Mapa 6.3. Casas del migrante, albergues y comedores en las principales rutas de migración por México, marzo de 2020
Map 6.3. Migrant Houses, Shelters and Soup Kitchens in the Main Migration Routes through Mexico, March 2020



Datos / data: www.migracionyremesas.org/tb/?a=98AA3A

Muchas de las casas del migrante, albergues y comedores en la zona Sur Sureste y Centro de México se localizan adyacentes o muy próximas a las vías férreas de ciudades de internación de migrantes en la frontera sur, mientras que en el resto de las regiones generalmente se ubican en las ciudades de tránsito migratorio, tanto por carretera o tren, o en ciudades fronterizas con Estados Unidos.

Many of the migrant houses, shelters and soup kitchens in South Southeast and Central Mexico are located adjacent to or very close to the railway lines of migrant internment cities on the southern border, while in the other regions they are usually located in migratory transit cities, either by road or train, or in cities bordering the United States.

Fuente: Elaboración propia a partir de datos de MSF, OIM, Redodem, CICR y buscadores de noticias y redes sociales, marzo de 2020.

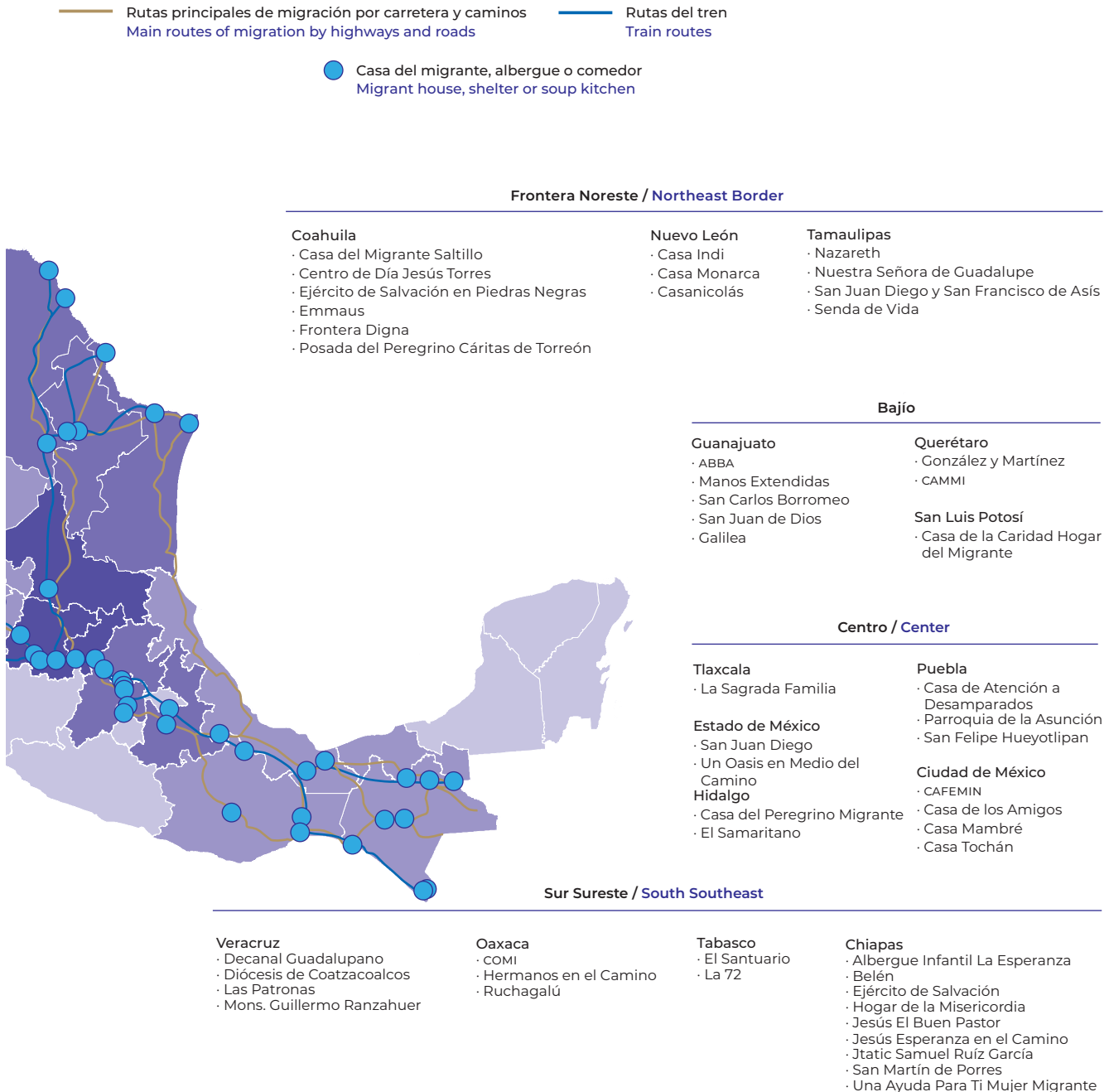

7

China e India fueron los principales países de origen (26.2%) de la población estudiantil internacional en 2017, y EE. UU. y Reino Unido los principales destinos (32.9%).

The main countries of origin (26.2%) among the international students in 2017 were China and India. The main destinations (32.9%) were the U.S. and the U.K.

La población estudiantil internacional en Canadá en educación terciaria llegó a 296 469 en el ciclo escolar 2017-2018.

The international students in tertiary education in Canada reached 296 469 in the 2017-2018 academic year.

Para el ciclo escolar 2018-2019, la población estudiantil internacional en EE. UU. en educación superior y posgrado fue de 1 095 299.

In the 2018-2019 academic year, the international student population in higher education in the United States was 1 095 299.

En 2019, EE. UU., Reino Unido, España y Canadá en conjunto emitieron cerca de 31 mil visas para la población estudiantil con ciudadanía mexicana.

In 2019, the United States, the United Kingdom, Spain and Canada as a whole issued around 31 thousand student visas to Mexicans.

En 2019, las plazas comunitarias atendieron a 23 211 estudiantes, en su mayoría (77.1%) de nacionalidad mexicana, en sus 250 sedes en 33 estados de EE. UU.

In 2019, 23 211 people took part in the Plazas Comunitarias (adult learning) in 250 centers in 33 U.S. states. The majority of students (77.1%) were Mexicans.

Conacyt becó a 4 821 personas mexicanas para realizar estudios de posgrado en el extranjero en 2019.

In 2019, Conacyt awarded scholarship to 4 821 Mexicans to pursue graduate studies abroad.



7

Estudiantes internacionales

International Students

La población estudiantil internacional crece año con año y aunque, en relación con la migración mundial, la migración por estudios es pequeña, su importancia reside en sus características económico-sociales particulares. A diferencia de la migración tradicional, esta población transfiere, en teoría, recursos económicos de su lugar de origen a su lugar de destino; adicionalmente, representa uno de los mayores ejercicios de cooperación intelectual entre las naciones. La sociedad en su conjunto hace un gran esfuerzo en múltiples sentidos para que este intercambio sea posible, por tanto, conocer los flujos y sus características nos da una perspectiva de los beneficios y de los costos que las distintas sociedades y países han tomado o esperan obtener.

El capítulo integra una amplia variedad de fuentes que registran el transitar de la migración por estudios. Bajo la premisa de tener un conocimiento general de esta población, este capítulo busca responder preguntas básicas (¿Cuántos son? ¿A dónde van? ¿De dónde provienen?) pero también más complejas (¿Cómo se financian? ¿Qué tipo de visado adquieren?). Sin perder la visión global, en cuanto al enfoque geográfico, se priorizó la región de América del Norte y en especial México.

The international student population grows every year and although student migration accounts for only a small part of global migration, its importance lies in its specific economic and social characteristics. Unlike the traditional migratory population, this population, in theory, moves economic resources from its place of origin to its destination. It also represents one of the greatest examples of intellectual cooperation between nations. Society as a whole goes to great lengths in many ways to make this exchange possible. Therefore, learning about the flows and their characteristics gives us an overview of the costs and benefits different societies and countries have taken on or hope to obtain.

This chapter includes a wide range of sources that record student migration flows. With a view to gaining a general understanding of this population, this chapter aims to provide an answer to basic questions (How many? Where do they travel to? Where do they come from?) and also more complex questions (How do they support themselves financially? What type of visa do they have?). Without losing sight of the global scenario, this chapter focuses on North America, and in particular, Mexico.

Gráfica 7.1. Población estudiantil internacional en educación terciaria en países de la OCDE por principales países de origen, 2007-2017¹ (Miles)
 Chart 7.1. International Students in Tertiary Education in OECD Countries by Main Countries of Origin, 2007-2017¹ (Thousand)

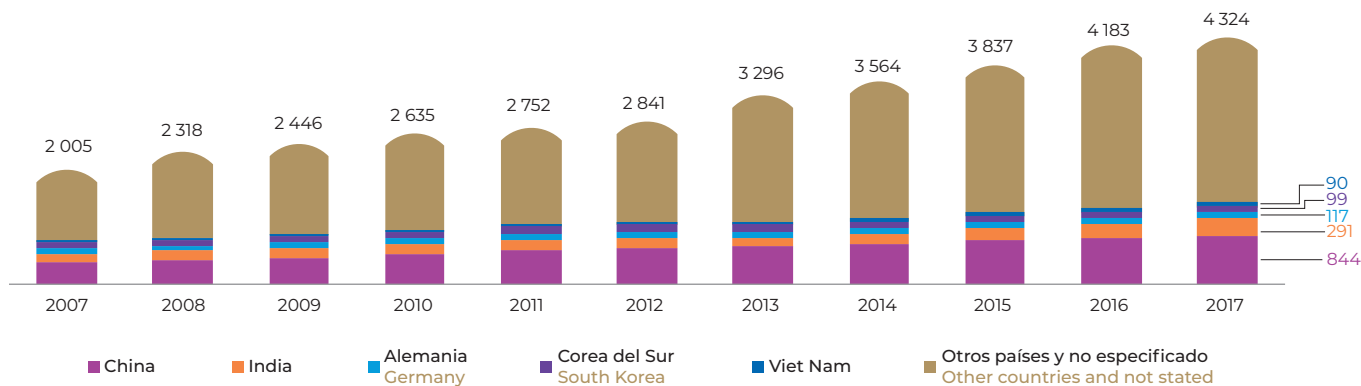

Gráfica 7.2. Población estudiantil internacional mexicana en educación terciaria en países de la OCDE, 2007-2017
 Chart 7.2. International Students from Mexico in Tertiary Education in OECD Countries, 2007-2017

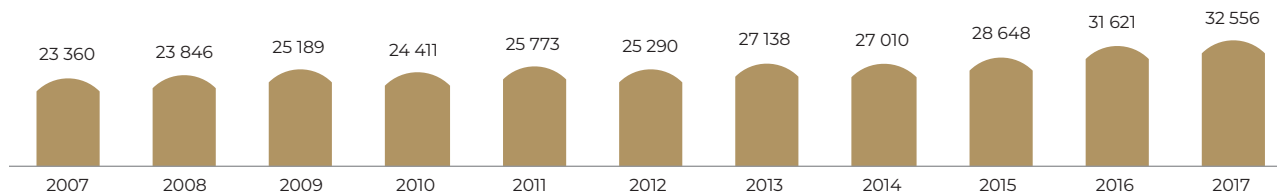

Notas: ¹ Los datos se refieren a matrículas de población estudiantil en programas completos en países de la OCDE. En la metodología de la OCDE, los datos de los estudiantes internacionales provienen de la mejor información disponible en cada país, que podría ser residencia, ciudadanía, educación previa, entre otros.

Educación terciaria, se refiere a los niveles 5 al 8 del Internacional Standard Classification of Education 2011, que incluyen desde técnico superior y grados asociados a posgrados.

Notes: ¹ The data cover students enrolled in full-degree programs in the OECD countries. In OECD methodology, international students data comes from the best data available in each country, which could be residence, citizenship, prior education, among others.

Tertiary education, refers to levels 5 to 8 of the International Standard Classification of Education 2011, that include from higher technical education and associate degrees to postgraduate degrees.

Datos / data: www.migracionyremesas.org/tb/?a=OCE699

La población estudiantil internacional en educación terciaria tuvo un incremento de 141 mil matrículas en 2017 con respecto a 2016, alcanzando 4.3 millones. China e India se mantienen como los principales países de origen representando entre ambos 26.2% del total y con una clara tendencia de crecimiento. México también ha registrado una tendencia creciente desde 2014, alcanzado 32 556 matrículas en 2017.

In 2017 the international student population in tertiary education rose to 4.3 million, with 141 thousand more enrollments than in 2016. China and India remain as the main countries of origin. Together, they represent 26.2% of the total, with a clear growth trend. Mexico has also seen a growth trend since 2014, with 32 556 students enrolled in 2017.

Fuente: Elaboración propia a partir de datos de la Organización para la Cooperación y el Desarrollo Económicos (OCDE), 2020.

Gráfica 7.3. Población estudiantil internacional en educación terciaria en los principales países receptores y en México, 2014-2017² (Miles)

Chart 7.3. International Students in Tertiary Education in the Main Host Countries and in Mexico, 2014-2017² (Thousand)

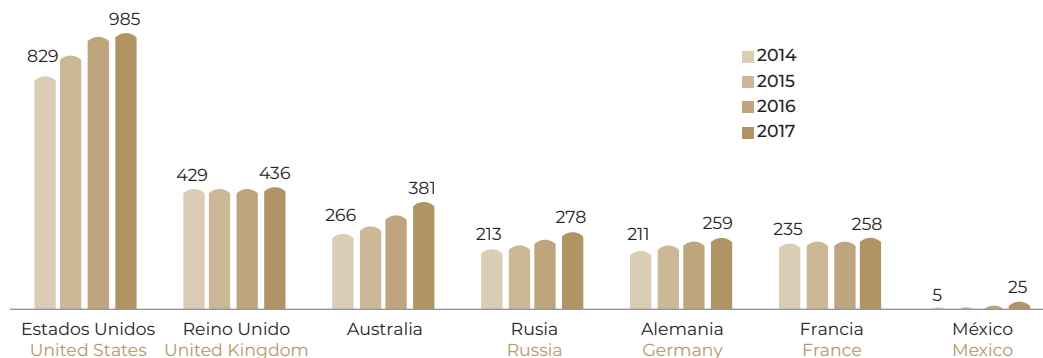

Gráfica 7.4. Distribución porcentual de la población estudiantil internacional en educación terciaria en los países de la OCDE, 2017 (%)

Chart 7.4. Percentage Distribution of International Students in Tertiary Education in OECD Countries, 2017 (%)

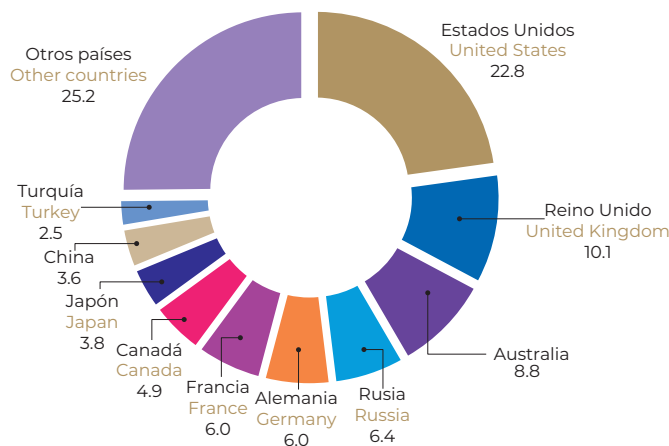

Notas: ² Los datos se refieren a matrículas de población estudiantil en programas completos en países de la OCDE. En la metodología de la OCDE, los datos de los estudiantes internacionales provienen de la mejor información disponible en cada país, que podría ser residencia, ciudadanía, educación previa, entre otros.

Educación terciaria, se refiere a los niveles 5 al 8 del International Standard Classification of Education 2011, que incluyen desde técnico superior y grados asociados a posgrados.

Notes: ² The data cover students enrolled in full-degree programs in the OECD countries. In OECD methodology, international students data comes from the best data available in each country, which could be residence, citizenship, prior education, among others.

Tertiary education, refers to levels 5 to 8 of the International Standard Classification of Education 2011, that include from higher technical education and associate degrees to postgraduate degrees.

Datos / data: www.migracionyremesas.org/tb/?a=AB0CD4

En 2017, cerca de 3 de cada 10 estudiantes internacionales eligieron Estados Unidos y Reino Unido como destino. Sin embargo, Reino Unido mostró un crecimiento menor en los últimos cuatro años, en comparación con los otros cinco principales destinos. México duplicó la recepción de estudiantes en 2017 con respecto a 2016.

In 2017, almost 3 out of every 10 international students chose to study in the United States or in the United Kingdom. However, the United Kingdom has experienced slower growth than the other five main destinations over the last four years. Mexico doubled its intake of international students in 2017 compared to 2016.

Fuente: Elaboración propia a partir de datos de la Organización para la Cooperación y el Desarrollo Económicos (OCDE), 2020.

Gráfica 7.5. Población estudiantil internacional en educación terciaria en Canadá, ciclos escolares de 2007/08 a 2017/18 (Estudiantes y % del total de estudiantes en Canadá)³

Chart 7.5. International Students in Tertiary Education in Canada, School Years from 2007/08 to 2017/18 (Students and % Share of Total Students in Canada)³

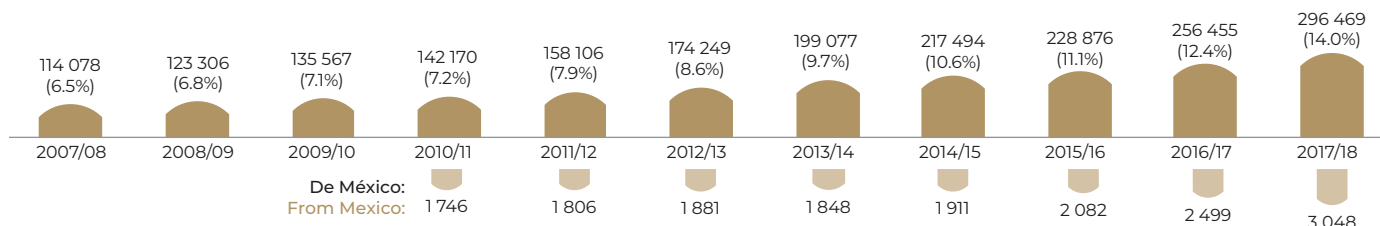

Mapa 7.1. Población estudiantil internacional en educación terciaria en Canadá, ciclo escolar 2017/18 (Estudiantes y %)

Map 7.1. International Students in Tertiary Education in Canada, School Year 2017/18 (Students and %)

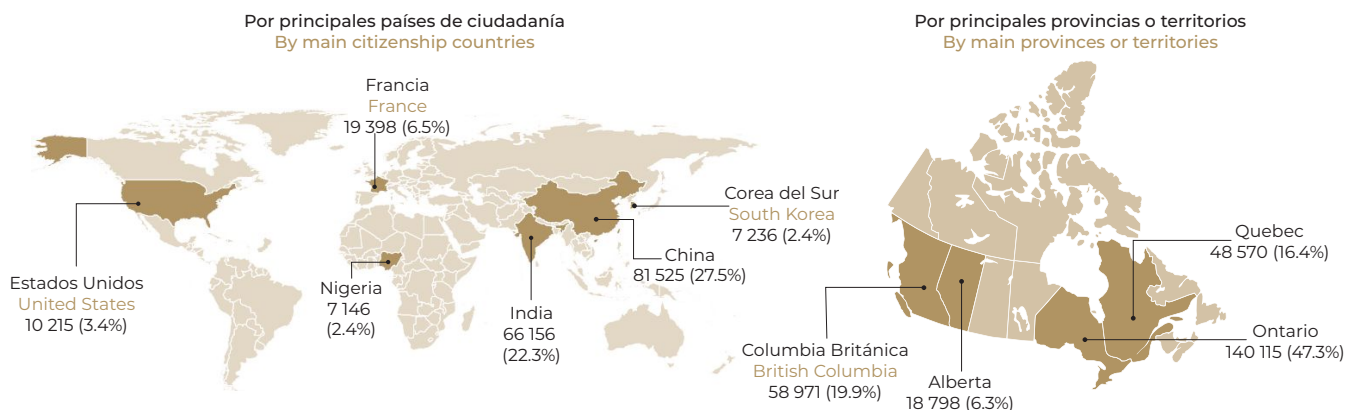

Nota: ³ Educación terciaria, se refiere a los niveles 5 al 8 del Internacional Standard Classification of Education 2011, que incluyen desde técnico superior y grados asociados a posgrados.
Note: ³ Tertiary education, refers to levels 5 to 8 of the International Standard Classification of Education 2011, that include from higher technical education and associate degrees to postgraduate degrees.

Datos / data: www.migracionyremesas.org/tb/?a=70E92A, www.migracionyremesas.org/tb/?a=87C918 y www.migracionyremesas.org/tb/?a=EBD1A4

La población estudiantil internacional en educación terciaria en Canadá se ha incrementado durante los últimos diez años, pasando de representar 6.5% de la población estudiantil total en el ciclo escolar de 2007/2008 a 14.0% para 2017/2018. China e India se ubican como los dos principales países de origen de la población estudiantil internacional representando entre ambos casi 50% en el ciclo escolar 2017/2018.

In Canada, the international student population in tertiary education has increased in the last ten years, from 6.5% of the total student population in the 2007/2008 school year to 14% in the 2017/2018 school year. China and India are the two main countries of origin of the international student population, representing almost 50% as a whole in the 2017/2018 school year.

Fuente: Elaboración propia a partir de datos de Statistics Canada.

Gráfica 7.6. Población estudiantil internacional en educación superior y posgrado en Estados Unidos, ciclos escolares de 1979/80 a 2018/19 (Miles)

Chart 7.6. International Students in Higher Education in the United States, School Years from 1979/80 to 2018/19 (Thousand)

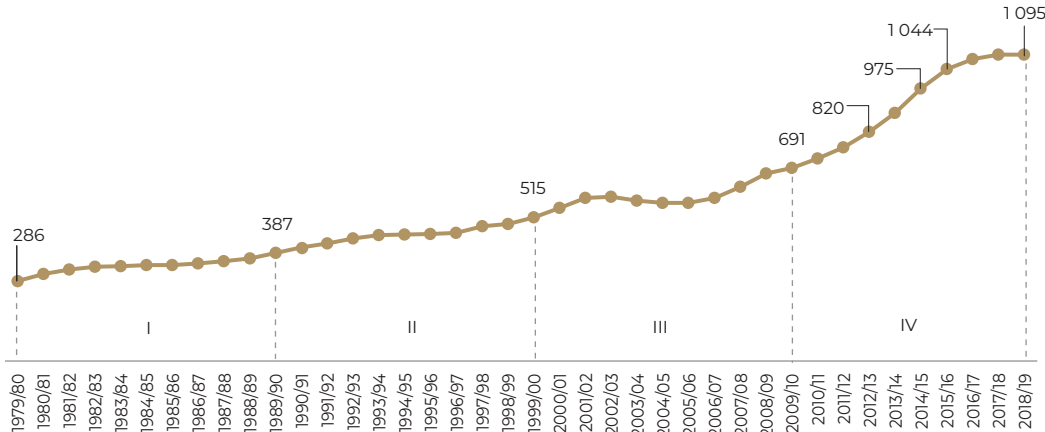

Gráfica 7.7. Población estudiantil internacional en educación superior y posgrado en Estados Unidos, ciclo escolar 2018/19

Chart 7.7. International Students in Higher Education in the United States, School Year 2018/19

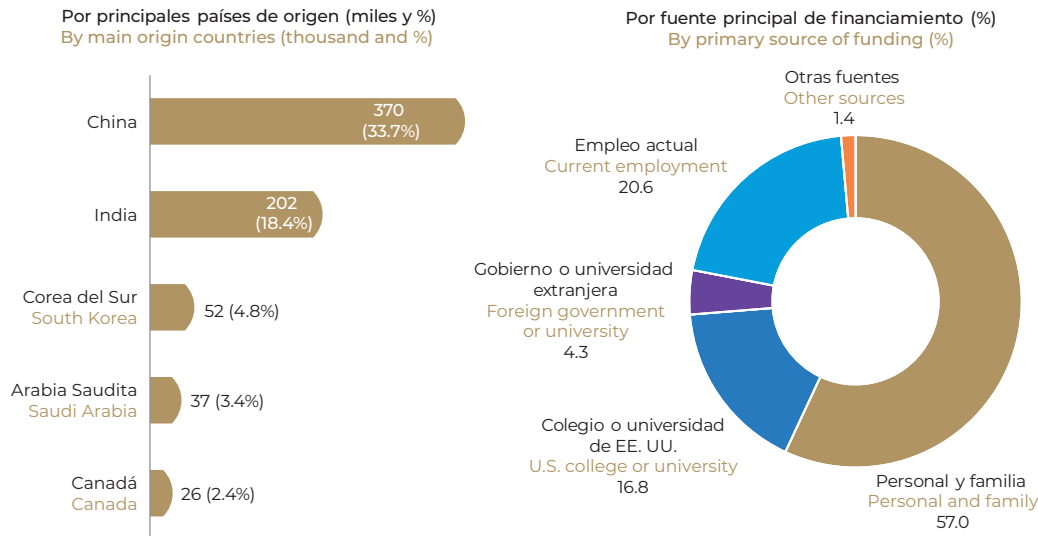

Datos / data: www.migracionyremesas.org/tb/?a=BAA624, www.migracionyremesas.org/tb/?a=02AFBF y www.migracionyremesas.org/tb/?a=56C3C1

En casi 40 años, la población estudiantil internacional en EE. UU. se ha cuadruplicado; en la última década (IV) alcanzó poco más de un millón de personas. En el ciclo escolar 2018/19, la mitad provino de China o India. En cuanto a la fuente principal de financiamiento, solo 21% reportó apoyo de la universidad o gobierno.

In almost 40 years, the international student population in the United States has increased fourfold. In the last decade (IV) it represented over one million individuals. In the 2018/19 school year, half of the international student population came from China or India. With regard to the main source of financing, only 21% reported university or government support.

Fuente: Elaboración propia a partir de datos del Institute of International Education (IIE), Open Doors.

Gráfica 7.8. Población estudiantil internacional mexicana en educación superior y posgrado en EE. UU., ciclos escolares de 1999/00 a 2018/19 (Miles y % del total)

Chart 7.8. International Students from Mexico in Higher Education in the U.S., School Years from 1999/00 to 2018/19 (Thousand and % Share)

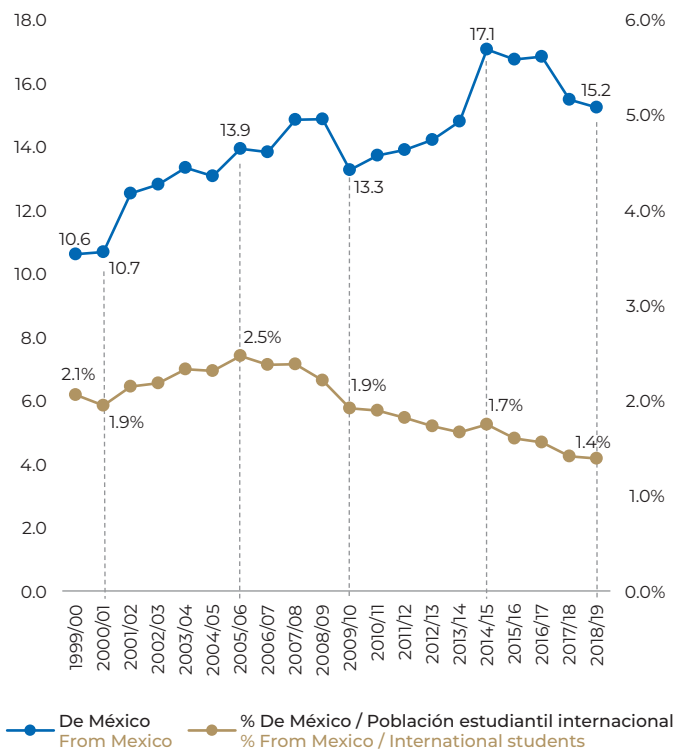

Datos / data: www.migracionyremesas.org/tb/?a=ACA51D y www.migracionyremesas.org/tb/?a=9A42AE

En casi dos décadas, la población estudiantil internacional mexicana en EE. UU. se incrementó llegando a más de 15 000 en el último ciclo escolar. No obstante, su participación con respecto a la población estudiantil internacional decreció hasta ubicarse en 1.4%. En los últimos ciclos escolares, más de la mitad de la población estudiantil internacional mexicana se encontraba matriculada en nivel licenciatura.

In almost two decades, the number of students with Mexican citizenship in the United States rose to over 15 thousand in the last academic year. However, compared to the international student population, its participation fell to 1.4%. In recent academic years, over half of the Mexican citizens who form part of the international student population were enrolled at undergraduate level.

Gráfica 7.9. Población estudiantil internacional mexicana en educación superior y posgrado en EE. UU. por nivel académico, ciclos escolares de 2015/16 y 2018/19 (Matrícula y %)

Chart 7.9. International Students from Mexico in Higher Education in the U.S. by Academic Level, School Years 2015/16 and 2018/19 (Enrollments and % Share)

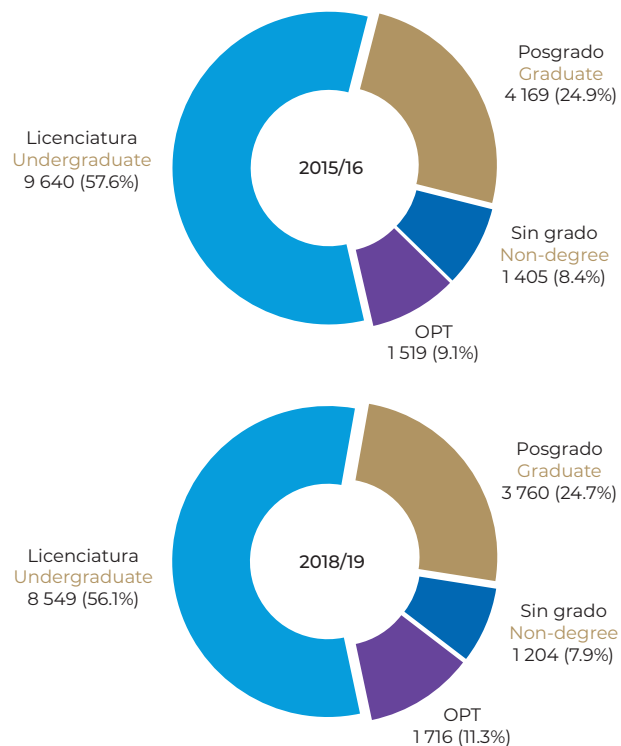

Fuente: Elaboración propia a partir de datos del Institute of International Education (IIE), Open Doors.

Gráfica 7.10. Visas de estudiante a la población con ciudadanía mexicana para Estados Unidos, España, Canadá y Reino Unido, 2016-2019

Chart 7.10. Student Visas for Mexican Citizens to the United States, Spain, Canada and United Kingdom, 2016-2019

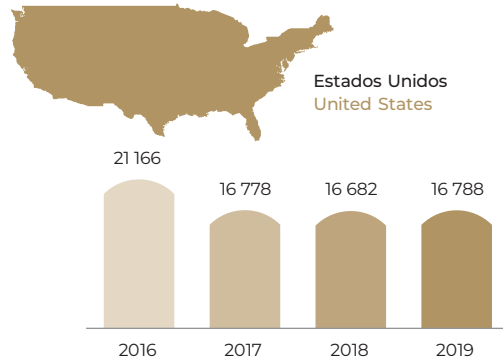

Por tipo de visa, 2019
By visa type, 2019

| | | |
|---------------------|--------------------|--------|
| F-1 (Instituciones) | F-1 (Intitutions) | 5 838 |
| J-1 (Intercambios) | J-1 (Interchanges) | 10 704 |
| M-1 (Vocacional) | M-1 (Vocational) | 246 |
| Total | | 16 788 |

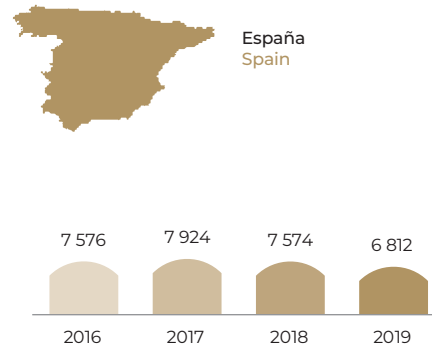

Por sexo, 2019
By sex, 2019

| | | |
|---------|-------|-------|
| Mujeres | Women | 4 110 |
| Hombres | Men | 2 702 |
| Total | | 6 812 |

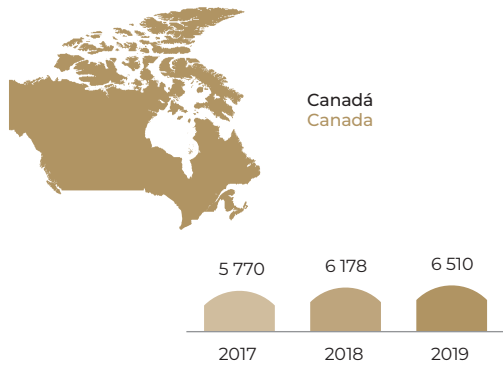

Por tipo de visa, 2019
By visa type, 2019

| | | |
|-------------------------|-------------------|-------|
| PS (Permiso de Estudio) | SP (Study Permit) | 4 702 |
| Extensión de PS | SP-EXT | 1 808 |
| Total | | 6 510 |

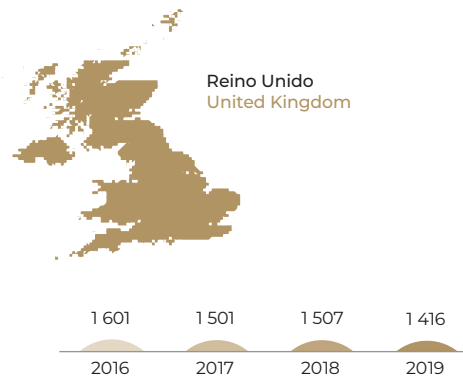

Por tipo de visa, 2019
By visa type, 2019

| | | |
|------------------|------------------|-------|
| Tier 4 (General) | Tier 4 (General) | 1 339 |
| Non-PBS | No-SBP | 77 |
| Total | | 1 416 |

En comparación al promedio de 2016 y 2017, para 2019 se observa una disminución en el número de visas de estudiante para la población con ciudadanía mexicana. En este último año, Estados Unidos, Reino Unido, España y Canadá, en conjunto, emitieron cerca de 31 mil visas de estudiante para la población mexicana.

Compared to the 2016 and 2017 average, 2019 saw a decrease in the number of student visas granted to Mexican citizens. In the last year, the United States, the United Kingdom, Spain and Canada as a whole issued close to 31 thousand student visas to Mexican citizens.

Fuente: Elaboración propia a partir de datos del U.S. Bureau of Consular Affairs; Ministerio de Inclusión, Seguridad Social y Migraciones; Home Office (UK) e IRC Canada.

Datos / data: www.migracionyremesas.org/tb/?a=F24B6C

Gráfica 7.11. Población mexicana becaria de Conacyt para posgrado en el extranjero, por nivel de estudio y tipo de asignación, 2019 (Personas y %)
 Chart 7.11. Mexican Students with Conacyt Graduate Scholarships Abroad, by Level of Study and Assignment Type, 2019 (Persons and %)

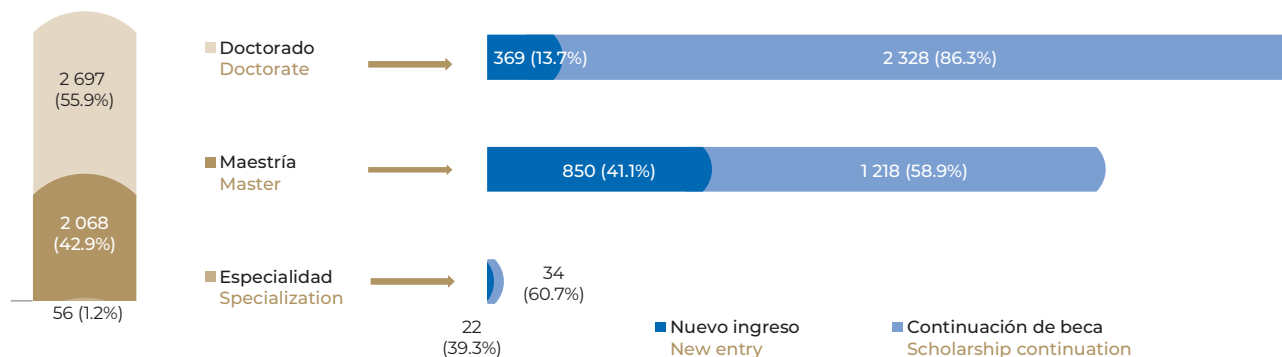

Gráfica 7.12. Población mexicana becaria de Conacyt para posgrado en el extranjero, por principales 5 países de destino, 2019
 Chart 7.12. Mexican Students with Conacyt Graduate Scholarships Abroad, by Main 5 Countries of Destination, 2019

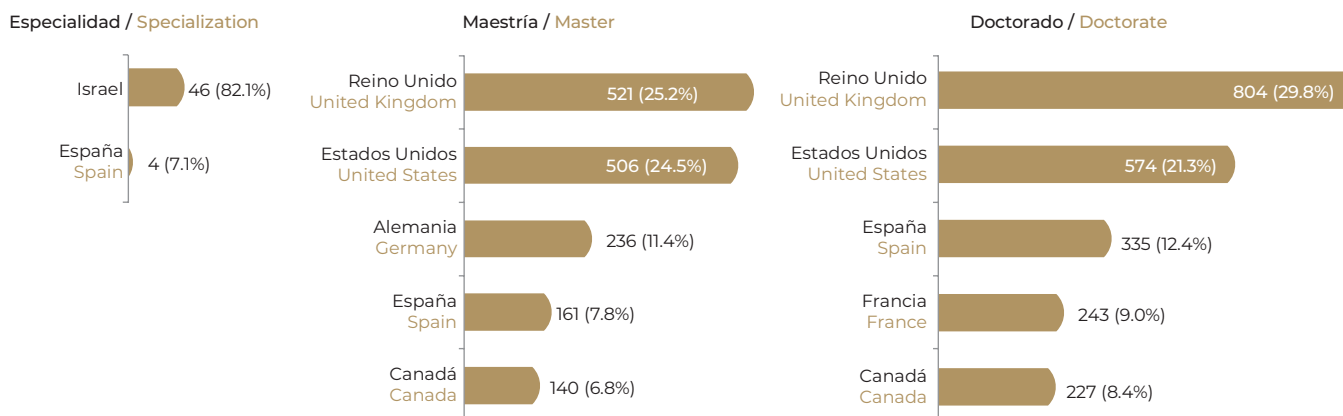

Datos / data: www.migracionyremesas.org/tb/?a=BE9CD3

La población mexicana becada por Conacyt para realizar estudios de posgrado en el extranjero ascendió a 4 821 en 2019. De éstas, la mayoría (74%) fue de asignación para la continuación de la beca. Para la población becaria en maestría y doctorado, los países de destino preferidos fueron Reino Unido y Estados Unidos, concentrando entre ambos países cerca de 50% en la población de cada nivel.

The number of Mexican citizens granted scholarships by Conacyt to pursue postgraduate studies abroad in 2019 was 4 821. Of these, the majority (74%) were assigned as continuation scholarships. More than 50% of master's degree and PhD scholarship recipients preferred the United Kingdom and the United States as their destination for study.

Fuente: Elaboración propia a partir de datos del padrón de beneficiarios del Conacyt 2019.

Mexican Students with a Graduate Scholarship in the Top Universities of the World

Gráfica 7.13. Población mexicana con beca de posgrado de Conacyt, 2019
 Chart 7.13. Mexican Students with a Conacyt Graduate Scholarship, 2019

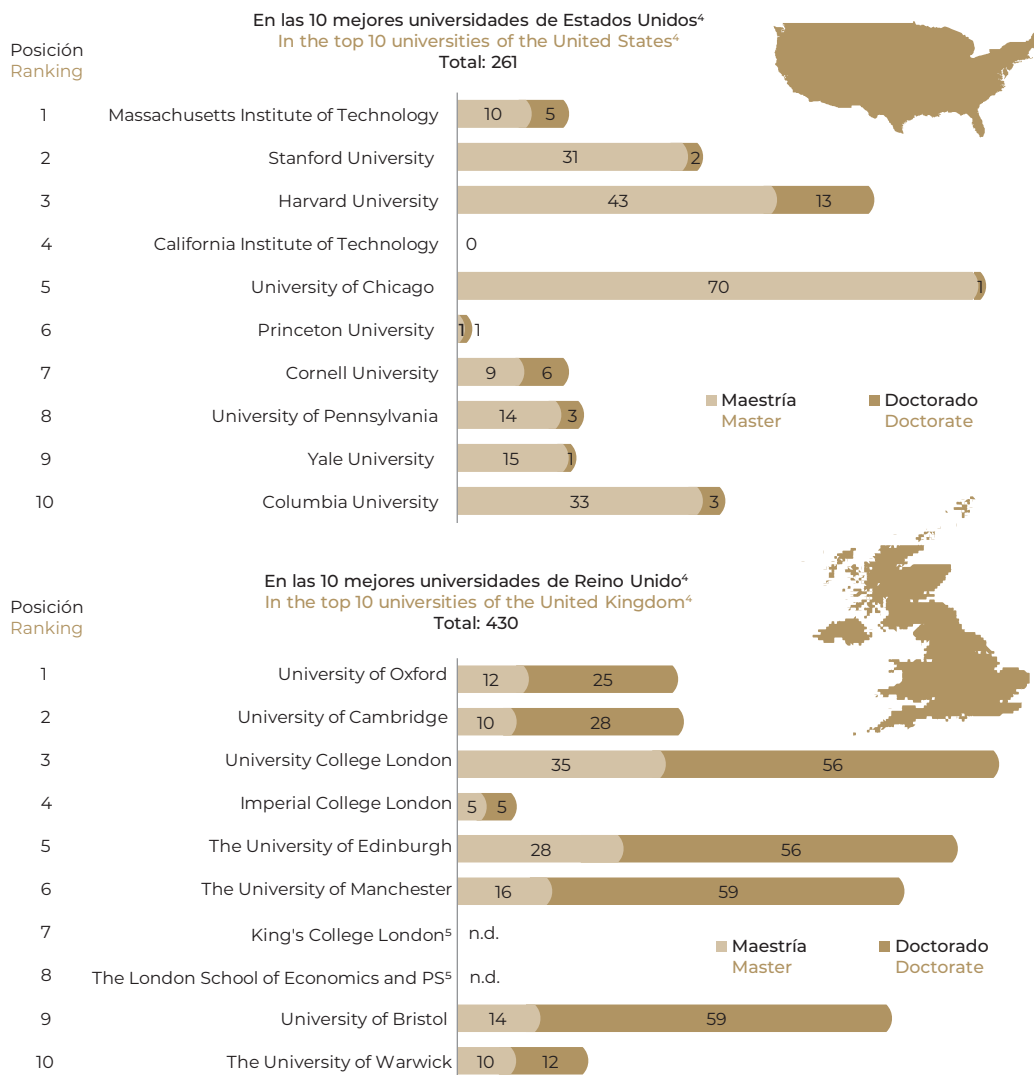

En 2019, entre las 10 mejores universidades de EE. UU. y Reino Unido, la Universidad de Chicago (70) y la Universidad de Harvard (43) fueron las que registraron mayor población mexicana becaria en maestría, mientras que para nivel doctorado fueron la Universidad de Manchester (59) y la Universidad de Bristol (59).

In 2019, among the 10 best universities in the United States and the UK, the University of Chicago (70) and the University of Harvard (43) were those that welcomed the highest number of students with Mexican citizenship at master's level. At PhD level, these were the University of Manchester (59) and the University of Bristol (59).

Notas: ⁴ Clasificación basada en QS World University Ranking 2020, realizado por Quacquarelli Symonds (QS). n.d: no disponible. ⁵ Los estudiantes en estas universidades podrían registrarse como pertenecientes al sistema University of London.

Notes: ⁴ Ranking based on QS World University Ranking 2020, conducted by Quacquarelli Symonds (QS). n.d: not available. ⁵ Students at these universities could register as belonging to the University of London system.

Datos / data: www.migracionyremesas.org/tb/?a=090DF6

Fuente: Elaboración propia a partir de datos del padrón de beneficiarios del Conacyt 2019 y QS World University Ranking 2020.

Gráfica 7.14. Plazas comunitarias en Estados Unidos, 2006-2019

Chart 7.14. Plazas Comunitarias in the United States, 2006-2019

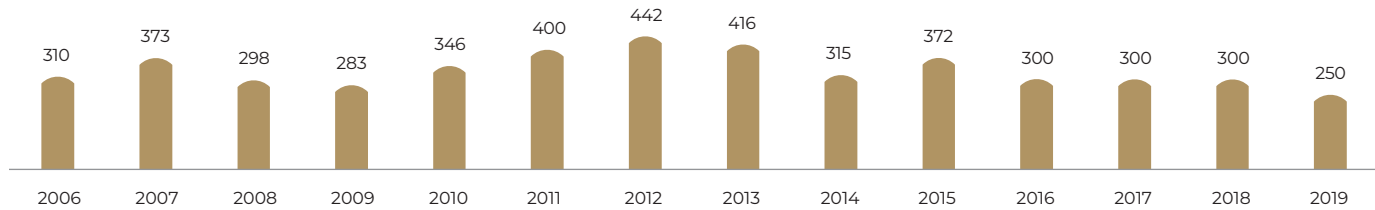

Mapa 7.2. Plazas comunitarias en Estados Unidos por estado, 2019

Map 7.2. Plazas Comunitarias in the United States by State, 2019

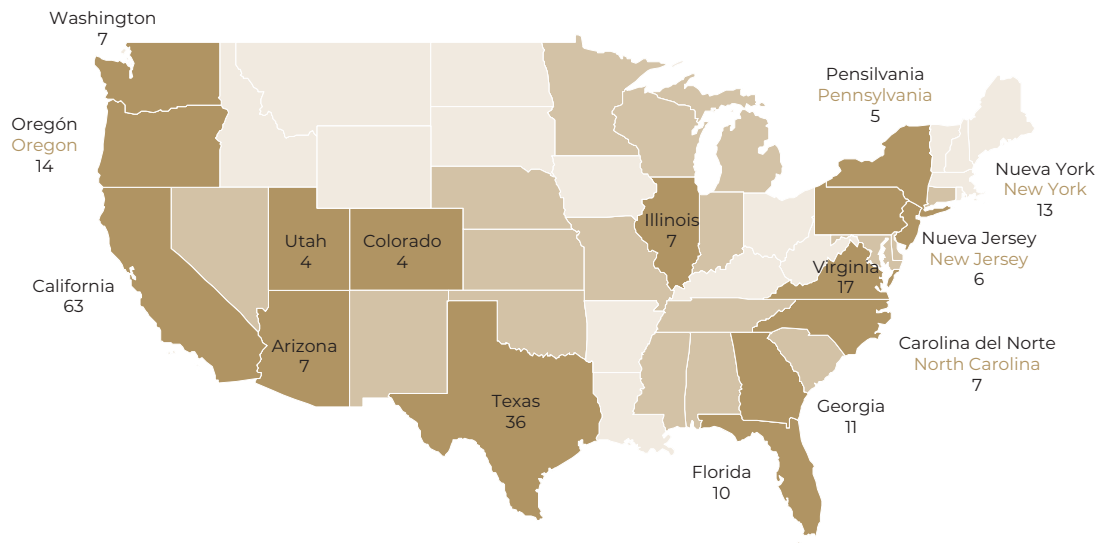

Datos / data: www.migracionyremesas.org/tb/?a=B62FFB

Las “Plazas comunitarias” son espacios educativos coordinados por el IME y el INEA, que proporcionan alfabetización, educación básica y otros cursos y servicios (otorgando certificación oficial) para personas mayores de 15 años. En 2019 había 250 plazas comunitarias distribuidas en 33 estados, principalmente en California (63), Texas (36), Virginia (17), Oregón (14), Nueva York (13), Georgia (11) y Florida (10).

The “Plazas comunitarias” are educational spaces coordinated by the IME and INEA of Mexico, which provide literacy, basic education and other courses and services (granting official certification) for persons over 15 years. In 2019 there were 250 community places distributed in 33 states, mainly in California (63), Texas (36), Virginia (17), Oregon (14), New York (13), Georgia (11) and Florida (10).

Fuente: Elaboración propia a partir de datos del Instituto de los Mexicanos en el Exterior (IME) y del Instituto Nacional para la Educación de los Adultos (INEA).

Gráfica 7.15. Población estudiantil en plazas comunitarias en Estados Unidos, 2019 (Personas y %)
 Chart 7.15. Students in Plazas Comunitarias in the United States, 2019 (Persons and %)

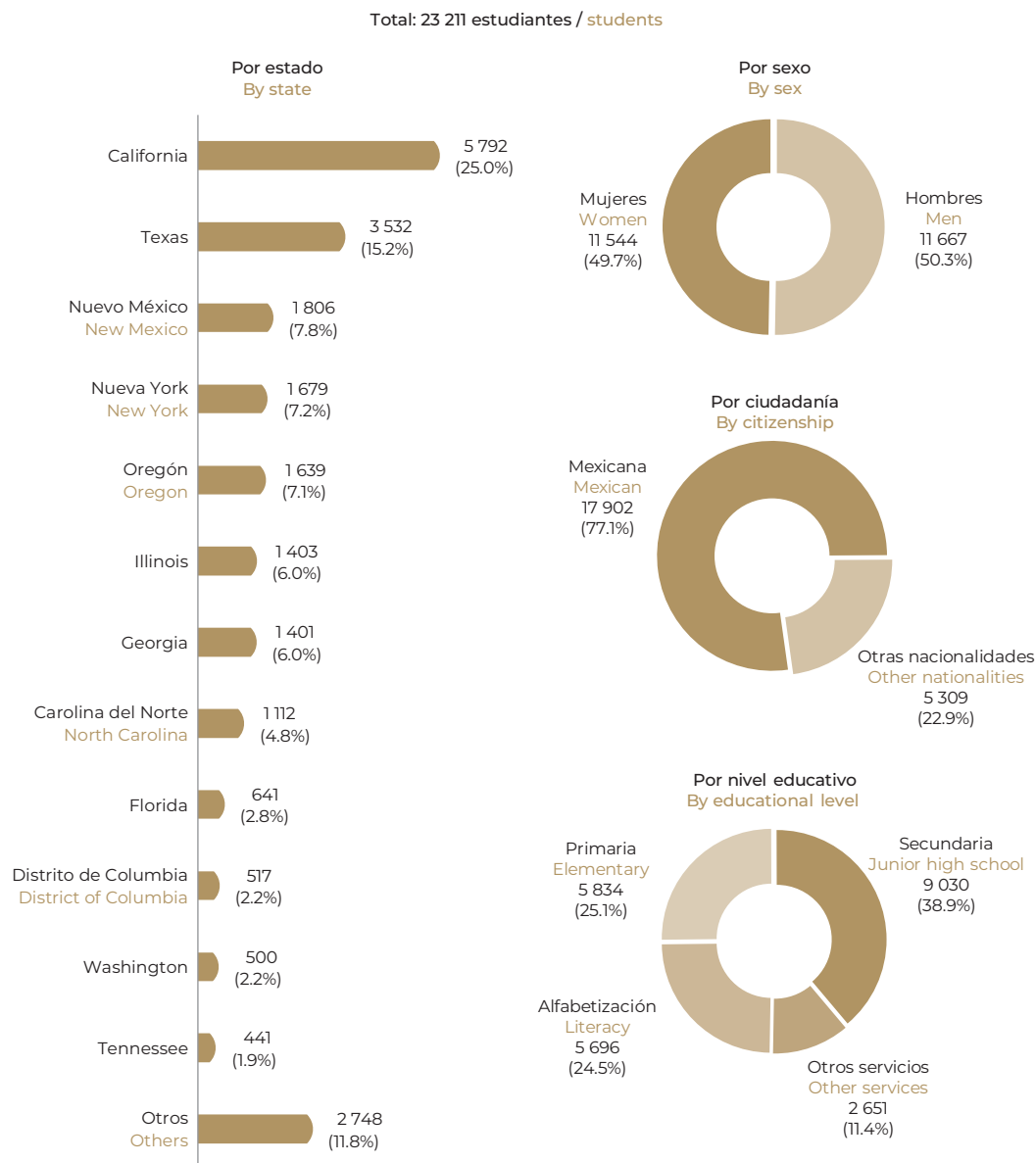

Las "Plazas comunitarias" atendieron a 23 211 estudiantes en 2019 en cuatro niveles: alfabetización (24.5%), primaria (25.1%), secundaria (38.9%) y otros cursos y servicios (11.4%). Más de 40% de la población estudiantil fueron de California y Texas, 49.7% eran mujeres y 50.3% hombres y 77.1% eran de nacionalidad mexicana.

"Plazas comunitarias" served 23 211 students in 2019 at four levels: literacy (24.5%), elementary (25.1%), junior high school (38.9%) and other courses and services (11.4%). More than 40% of the students were from California and Texas, 49.7% were women and 50.3% men and 77.1% were Mexicans.

Fuente: Elaboración propia a partir de datos del Instituto de los Mexicanos en el Exterior (IME) y del Instituto Nacional para la Educación de los Adultos (INEA).

Datos / data: www.migracionyremesas.org/tb/?a=F178BC

8

Debido a la crisis por Covid-19 se estima que las remesas en el mundo podrían caer 20% en 2020

Due to the COVID-19 crisis, it is estimated that remittances worldwide could fall 20% in 2020.

En 2020, las remesas a Europa y Asia Central podrían caer 27.7%, mientras que a América Latina y el Caribe se contraerían 19.4%.

In 2020, remittances to Europe and Central Asia could fall 27.7%, while to Latin America and the Caribbean they would contract 19.4%.

En 2018, solamente 4.7% de los hogares en México recibieron remesas. De estos, 66.8% recibió remesas menores que su gasto en alimentos.

In 2018, only 4.7% of Mexican households received remittances. Of these, 66.8% received remittances that were less than their food expenditure.

La dependencia de remesas de México se estimó en 2.9% del PIB para 2019, situándolo en su mayor nivel de dependencia desde el 2003.

Mexico's dependence on remittances has been estimated at 2.9% of its GDP for 2019, placing it at its highest level of dependency since 2003.

En 2019 las remesas a México llegaron a un máximo histórico al alcanzar 36.0 mil millones de US dólares.

In 2019, remittances to Mexico reached a historic high of 36.0 billion USD.

Cerca de una cuarta parte del total de las remesas del mundo provienen de EE. UU.

Almost a quarter of total remittances of the world are sent from the United States.



8

Remesas

Remittances

Uno de los principales efectos de la migración es el envío de dinero que una persona emigrante hace a su familia en su país de origen, y que se conoce como remesas. Las remesas pueden llegar a ser de suma importancia para el sostén de una familia, generando dependencia incluso a nivel municipal, estatal y nacional. De ahí, la importancia de estudiar los montos, las condiciones de su transferencia y el uso que se da a estos recursos.

En este capítulo se presentan métricas relacionadas con los lugares de donde provienen las remesas, así como los países a los que se destinan, el canal de recepción, los costos de envío, su uso, y el grado de dependencia que generan en los lugares que las reciben. Se presenta un análisis global por países y regiones y para el caso de México la información se desagrega en los niveles estatal y municipal.

One of the main results of migration is sums of money being sent by emigrants to their families in his/her country of origin, this is known as remittances. Remittances could become extremely important for the support of a family, generating dependency even at the municipal, state and national levels. Hence, the importance of studying the amounts, the conditions of their transfer and the use made of these resources.

This chapter presents figures relating to the countries to and from which these remittances are sent; as well as the costs of sending remittances, how they are received, how they are used, and the level of dependency they create. A global analysis by country and region is presented and in the case of Mexico the information is disaggregated at the state and municipal levels.

Gráfica 8.1. Flujo mundial de remesas, 1970-2021p (Miles de millones de US dólares)
Chart 8.1. Global Flow of Remittances, 1970-2021p (Billion USD)

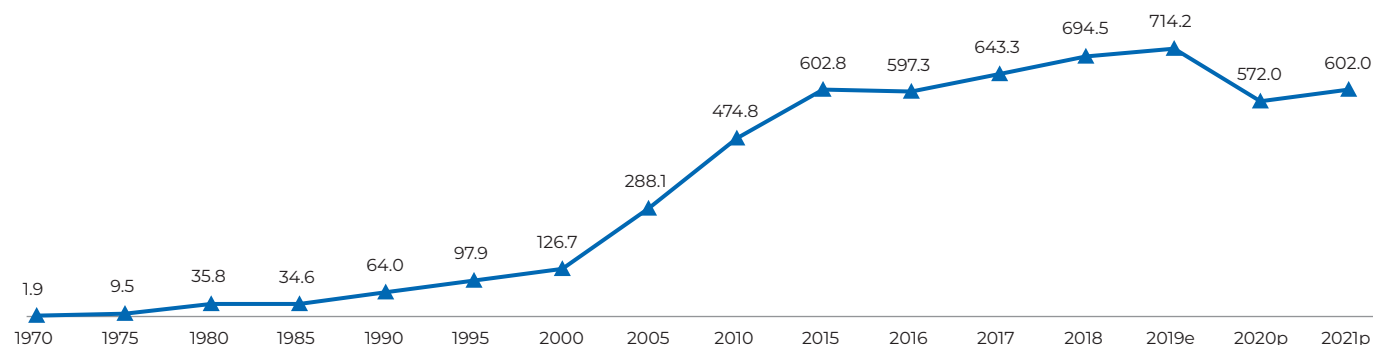

Gráfica 8.2. Principales regiones de origen de las remesas en el mundo, 2010-2018 (Miles de millones de US dólares)
Chart 8.2. Top Regions of Origin of Remittances in the World, 2010-2018 (Billion USD)

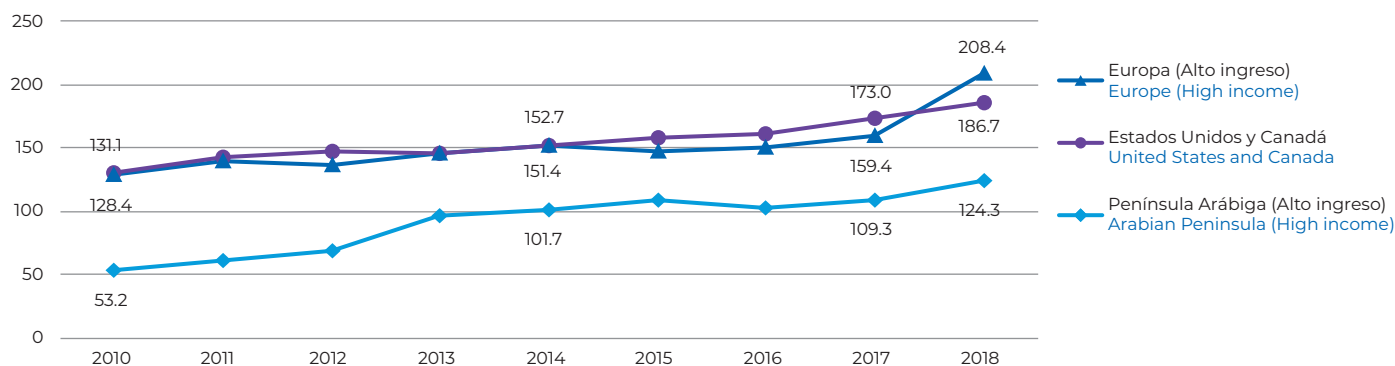

Datos / data: www.migracionyremesas.org/tb/?a=93E0C5 y www.migracionyremesas.org/tb/?a=E76808

Ante la crisis por Covid-19, el Banco Mundial estima que las remesas mundiales en 2020 podrían caer 20% y ubicarse en un monto de 572 mil millones de US dólares (MMD). En 2018, la región de Europa de alto ingreso (30.5% del total) fue el primer lugar de origen de las remesas en el mundo, por encima de EE. UU. y Canadá (27.3% del total), y en tercer lugar se ubicó la región de la Península Arábiga de alto ingreso.

In the face of the COVID-19 crisis, the World Bank estimates that global remittances in 2020 could fall 20% and reach an amount of 572 billion US dollars. In 2018, the High income Europe region (30.5% of the total) was the first place as the origin of remittances in the world, above the U.S. and Canada (27.3% of the total). In third place was the region of the High income Arabian peninsula.

Fuente: Elaboración propia a partir de estimaciones del Banco Mundial, abril 2020, y de Ratha and Shaw, matriz bilateral de remesas 2010-2018.

Notas: e/ estimación y p/ pronóstico del Banco Mundial.

Notes: World Bank e/ estimates and p/ forecast.

Gráfica 8.3. Estimación de la variación porcentual de las remesas por región, 2020 (%)
 Chart 8.3. Estimated Percentage Change in Remittances by Region, 2020 (%)

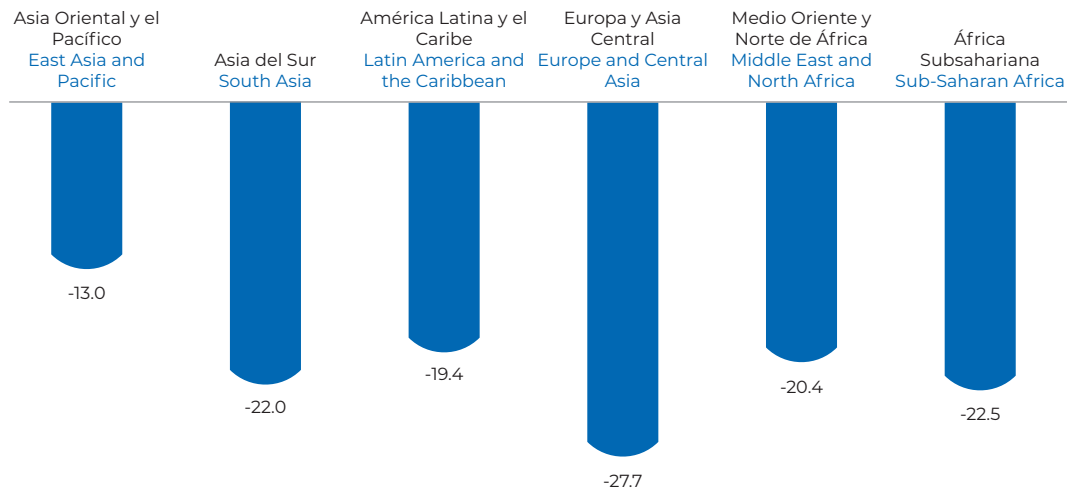

Gráfica 8.4. Remesas a países de medio y bajo ingreso por región, 2021p (Miles de millones de US dólares y %)
 Chart 8.4. Remittances to Low- and Middle-Income Countries by Region, 2021p (Billion USD and % Share)

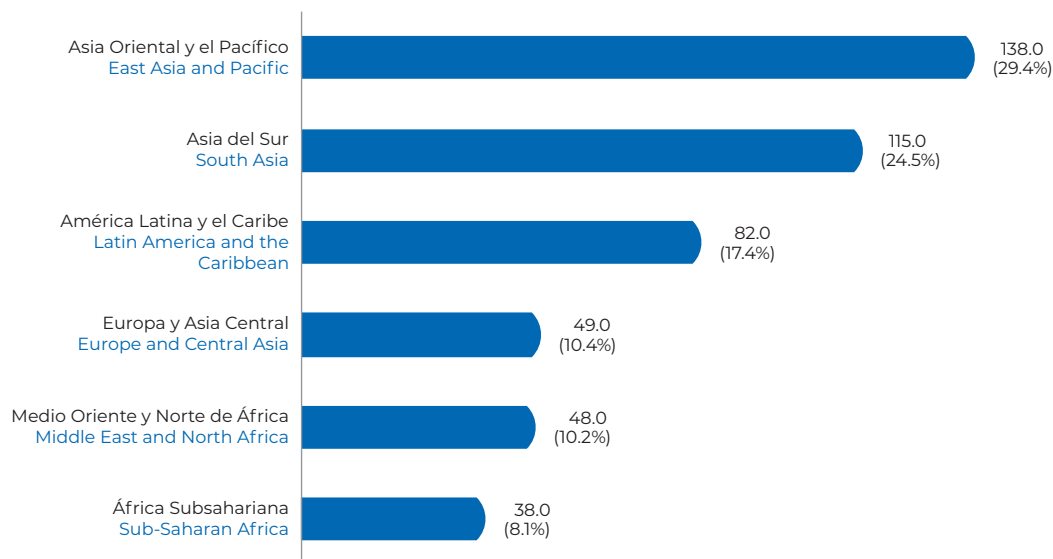

Datos / data: www.migracionyremesas.org/tb/?a=66E2D6

El Banco Mundial estima que, debido a la crisis por Covid-19, la región que presentará la mayor caída en la recepción de remesas será Europa y Asia Central con 27.7% en 2020. América Latina y el Caribe podría tener una contracción de 19.4% en este año y para 2021 tener una ligera recuperación y recibir 82 mil millones de US dólares.

The World Bank estimates that, due to the COVID-19 crisis, the region that will present the biggest drop in remittance reception will be Europe and Central Asia with 27.7% in 2020. Latin America and the Caribbean could have a contraction of 19.4% in this year and by 2021 have a slight recovery and receive 82 billion USD.

Fuente: Elaboración propia a partir de estimaciones del Banco Mundial, abril 2020, y de Ratha and Shaw, matriz bilateral de remesas 2010-2018.

Nota: p/pronóstico del Banco Mundial.

Note: World Bank p/forecast.

Cuadro 8.1. Los 20 principales países o regiones de origen de las remesas, 2018 (Millones de US dólares, MD)

Table 8.1. Top 20 Sending-Remittances Countries or Regions, 2018 (Million USD, MD)

| País o región Country or region | MD | % mundial % world | País o región Country or region | MD | % mundial % world |
|--|---------|----------------------|-------------------------------------|--------|----------------------|
| 1. Estados Unidos / United States | 158 847 | 23.3 | 11. Hong Kong, SAR / Hong Kong, SAR | 18 079 | 2.6 |
| 2. Arabia Saudita / Saudi Arabia | 42 960 | 6.3 | 12. España / Spain | 17 266 | 2.5 |
| 3. Emiratos Árabes Unidos / United Arab Emirates | 42 106 | 6.2 | 13. Kuwait / Kuwait | 15 765 | 2.3 |
| 4. Reino Unido / United Kingdom | 31 428 | 4.6 | 14. Qatar / Qatar | 11 766 | 1.7 |
| 5. Canadá / Canada | 27 831 | 4.1 | 15. Japón / Japan | 10 026 | 1.5 |
| 6. Alemania / Germany | 27 700 | 4.1 | 16. Suiza / Switzerland | 9 889 | 1.4 |
| 7. Francia / France | 22 118 | 3.2 | 17. Malasia / Malaysia | 9 023 | 1.3 |
| 8. Rusia / Russia | 20 560 | 3.0 | 18. Omán / Oman | 8 305 | 1.2 |
| 9. Australia / Australia | 20 068 | 2.9 | 19. Singapur / Singapore | 7 205 | 1.1 |
| 10. Italia / Italy | 18 530 | 2.7 | 20. Bélgica / Belgium | 6 794 | 1.0 |

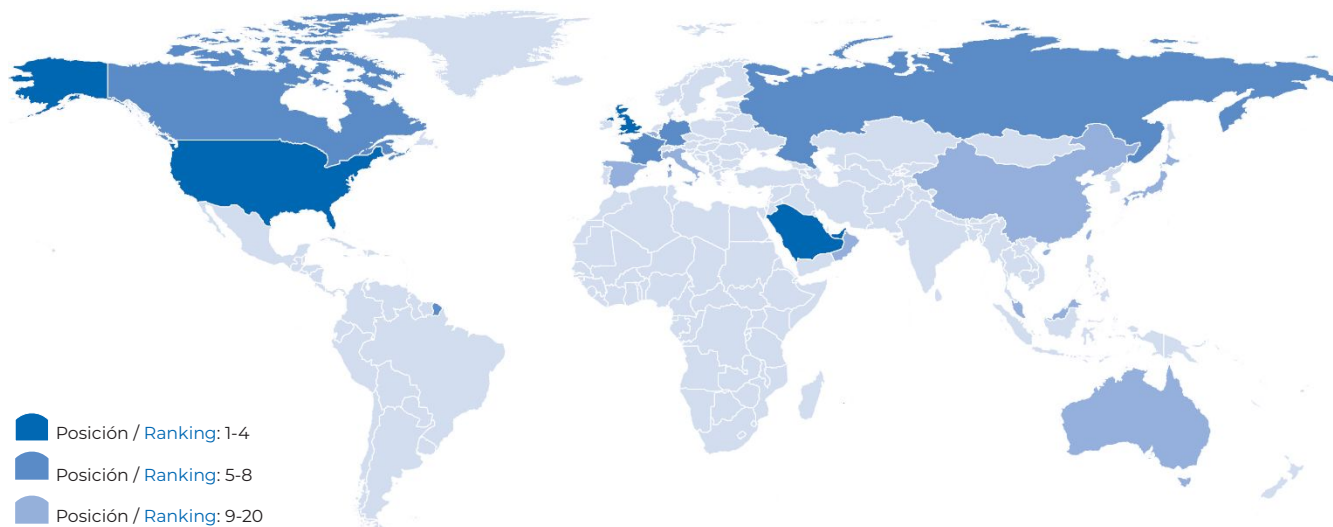

Datos / data: www.migracionyremesas.org/tb/?a=D2CEC8

Conforme al flujo de recursos, en 2018 se observa que cerca de una cuarta parte de las remesas en el mundo provenía de Estados Unidos. Otra cuarta parte se enviaba desde cinco países con remesas que van de 4.1% a 6.3% del total mundial, siendo estos Arabia Saudita (6.3%), Emiratos Árabes Unidos (6.2%), Reino Unido (4.6%), Canadá (4.1%) y Alemania (4.1%).

In terms of the flow of resources, almost a quarter of worldwide remittances were sent from the United States in 2018. Another quarter were sent from five countries whose remittances range from 4.1% to 6.3%, these being Saudi Arabia (6.3%), United Arab Emirates (6.2%), United Kingdom (4.6%), Canada (4.1%) and Germany (4.1%).

Fuente: Elaboración propia a partir de datos del Banco Mundial y de Ratha and Shaw, matriz bilateral de remesas 2018.

Mapa 8.1. Principales corredores de remesas en América del Norte, 2018 (Millones de US dólares, MD)
Map 8.1. Major Remittance Corridors in North America, 2018 (Million USD, MD)

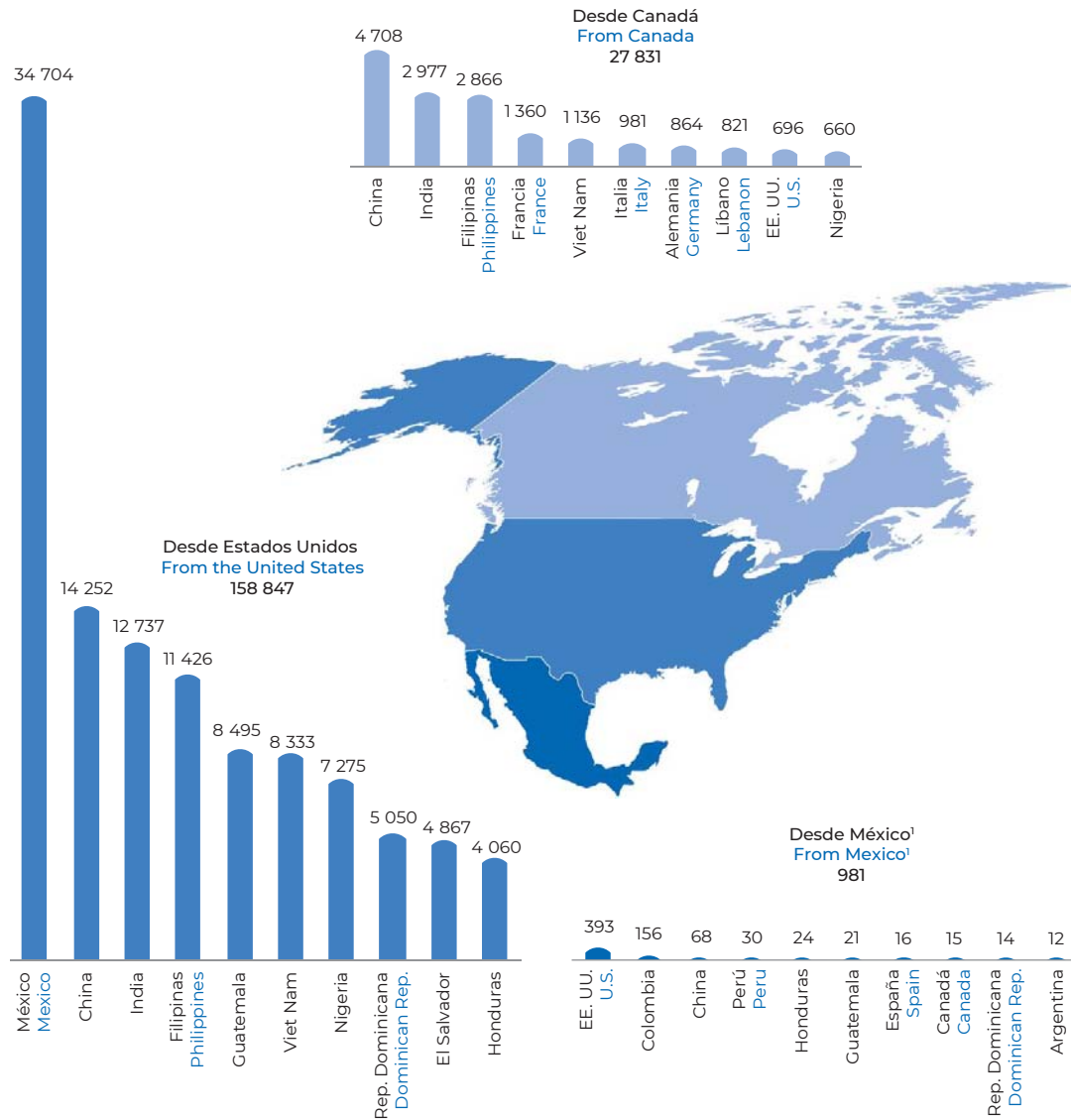

En 2018, los 9 mayores corredores de remesas en Norte América se originaron desde Estados Unidos, destacando los flujos que van a México (34 704MD), China (14 252MD), India (12 737MD) y Filipinas (11 426MD), mientras que el corredor Canadá-China ocupó la 10ma posición en la región con 4 708MD.

In 2018, the 9 largest remittance corridors in North America originated from the United States, highlighting the outflows to Mexico (34 704MD), China (14 252MD), India (12 737MD) and the Philippines (11 426MD), while the Canada-China corridors ranked 10th in the region with 4 708MD.

Nota: ¹ Las cifras de México corresponden a 2019. MD: millones de US dólares
Note: ¹ The figures for Mexico correspond to 2019. MD: million USD.

Datos / data: www.migracionyremesas.org/tb/?a=170CCA

Fuente: Elaboración propia a partir de datos del Banco Mundial y de Ratha and Shaw, Matriz bilateral de remesas 2018 y del Banco de México.

Cuadro 8.2. Los 20 principales países receptores de remesas, 2019e (Millones de US dólares, MD)

Table 8.2. Top 20 Remittance-Receiving Countries, 2019e (Million USD, MD)

| País o región Country or region | MD | % mundial % world | País o región Country or region | MD | % mundial % world |
|------------------------------------|--------|----------------------|------------------------------------|--------|----------------------|
| 1. India / India | 83 131 | 11.6 | 11. Viet Nam / Viet Nam | 17 000 | 2.4 |
| 2. China / China | 68 398 | 9.6 | 12. Ucrania / Ukraine | 15 814 | 2.2 |
| 3. México / Mexico | 38 520 | 5.4 | 13. Bélgica / Belgium | 12 683 | 1.8 |
| 4. Filipinas / Philippines | 35 167 | 4.9 | 14. Indonesia / Indonesia | 11 667 | 1.6 |
| 5. Egipto / Egypt | 26 791 | 3.8 | 15. Guatemala / Guatemala | 10 621 | 1.5 |
| 6. Francia / France | 25 738 | 3.6 | 16. Rusia / Russia | 10 556 | 1.5 |
| 7. Nigeria / Nigeria | 23 800 | 3.3 | 17. Italia / Italy | 10 361 | 1.5 |
| 8. Pakistán / Pakistan | 22 507 | 3.2 | 18. España / Spain | 9 975 | 1.4 |
| 9. Bangladesh / Bangladesh | 18 348 | 2.6 | 19. Nepal / Nepal | 8 128 | 1.1 |
| 10. Alemania / Germany | 17 040 | 2.4 | 20. Líbano / Lebanon | 7 467 | 1.0 |

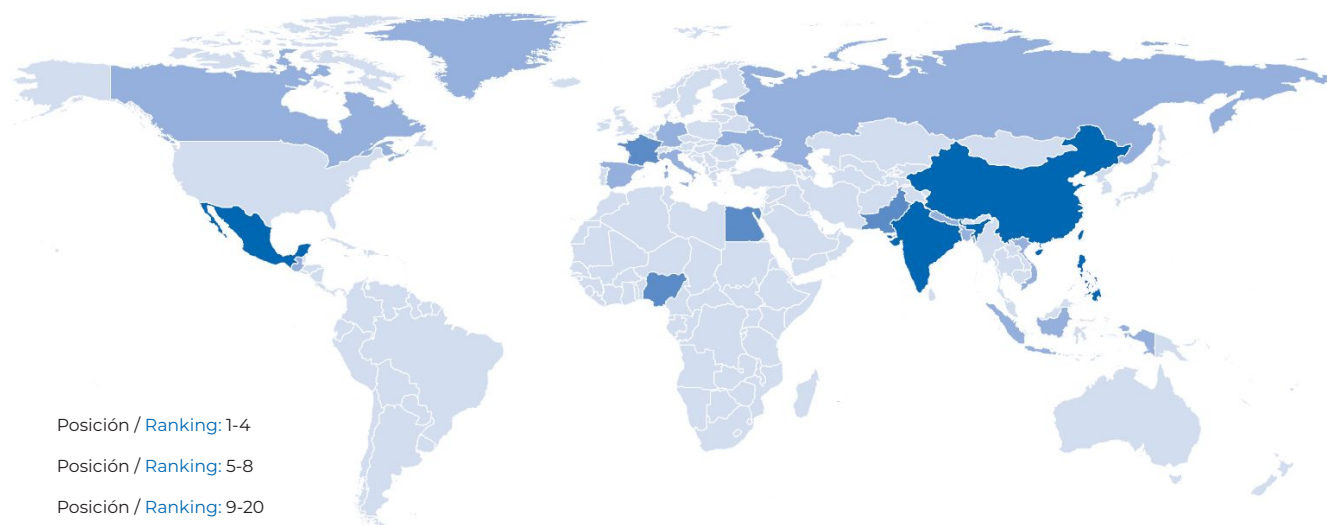

Datos / data: www.migracionyremesas.org/tb/?a=EDEDIO

Se estima que veinte países concentraban más de 66% de la captación de las remesas del mundo en 2019. Cuatro de ellos, India (11.6%), China (9.6%), México (5.4%) y Filipinas (4.9%) capturaron más del 30% de las remesas. Sobresale la región que se forma entre India, China, Pakistán, Bangladesh y Nepal, que sumaron cerca del 30% de las remesas del mundo.

It is estimated that twenty countries received more than 66% of the remittances in the world in 2019. Four of them, India (11.6%), China (9.6%), Mexico (5.4%) and the Philippines (4.9%) received more than 30% of the remittances. The region that forms between India, China, Pakistan, Bangladesh and Nepal stands out, accounting for around 30% of the world's remittances.

Fuente: Elaboración propia a partir de estimaciones del Banco Mundial, 2020.
Nota: e/ estimación del Banco Mundial.
Note: e/ World Bank estimates.

Gráfica 8.5. Los 10 países con mayor dependencia de las remesas, 2019e (Remesas como % del PIB)

Chart 8.5. Top 10 Countries with the Highest Dependence on Remittances, 2019e (Remittances as % of GDP)

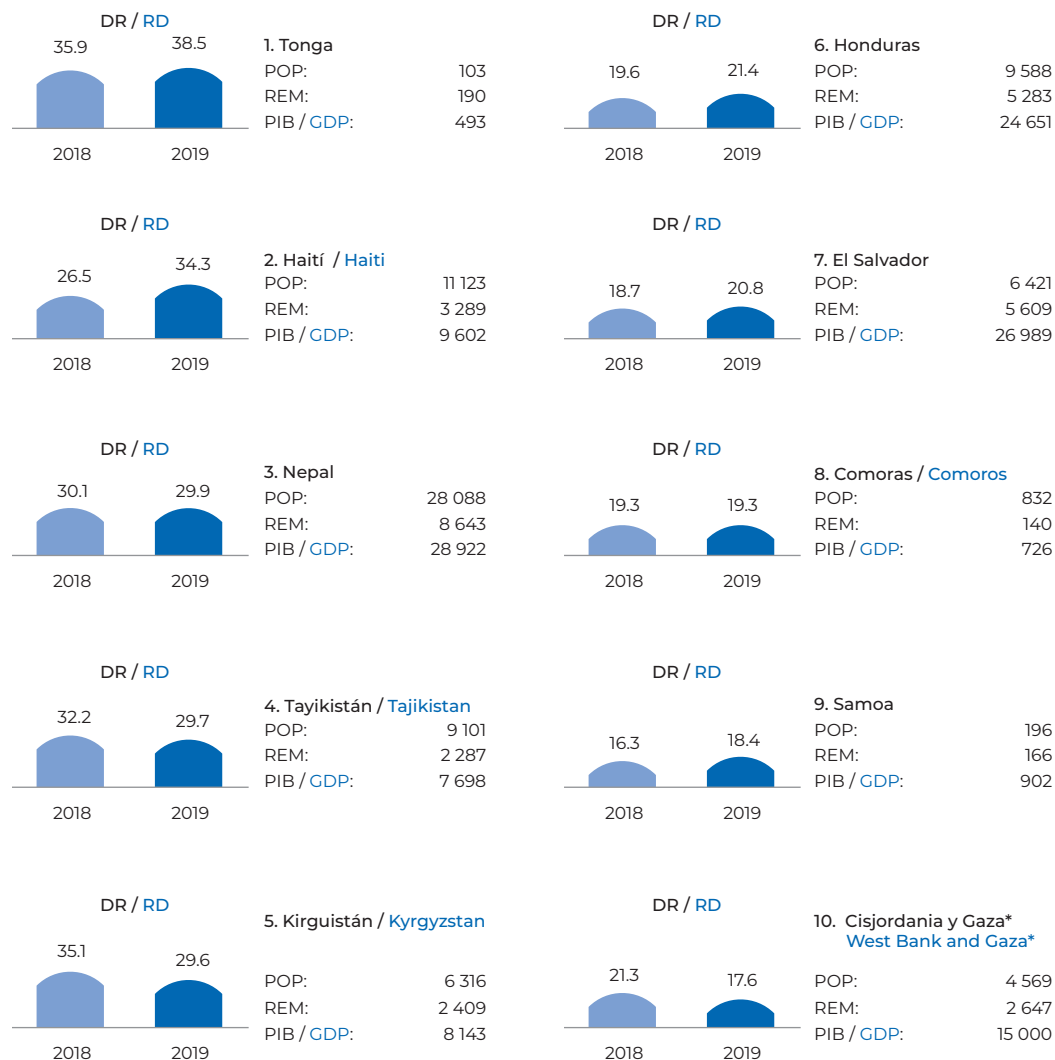

Notas/Notes:

DR/RD: Dependencia de las remesas 2019e, % PIB/Remittance dependence 2019e, % GDP.

POP: Población 2019, Miles/Population 2019, Thousands.

REM: Remesas 2019e, Millones de US dólares/Remittances 2019e, Million USD.

PIB/GDP: 2019, Millones de US dólares/2019, Million USD.

Datos / data: www.migracionyremesas.org/tb/?a=5C98C3

Un indicador de dependencia económica son las remesas como porcentaje del PIB. Se estima que, en 2019, Tonga fue el país con mayor dependencia de remesas (38.5%), seguido de Haití, Nepal y Tayikistán cuyas remesas representaron más de 29.0% de su PIB. Sobresale que Haití aumentó 7.7 puntos porcentuales su dependencia.

One indicator of economic dependence is remittances as a percentage of national GDP. In 2019, Tonga had the highest dependence on remittances (38.5%), followed by Haiti, Nepal and Tajikistan whose remittances represented more than 29.0% of its GDP. It stands out that Haiti increased 7.7 percentage points its dependency.

Fuente: Elaboración propia a partir de datos del Banco Mundial, y de Ratha and Shaw, matriz bilateral de remesas 2018.
Notas: *Región. e/ estimación del Banco Mundial.
Notes: *Region. e/ World Bank estimates.

Mapa 8.2. Principales receptores de remesas en América Latina y el Caribe, 2017-2019 (Miles de millones de US dólares, MMD)
 Map 8.2. Main Remittance-Receiving Countries in Latin America and the Caribbean, 2017-2019 (Billion USD, BD)

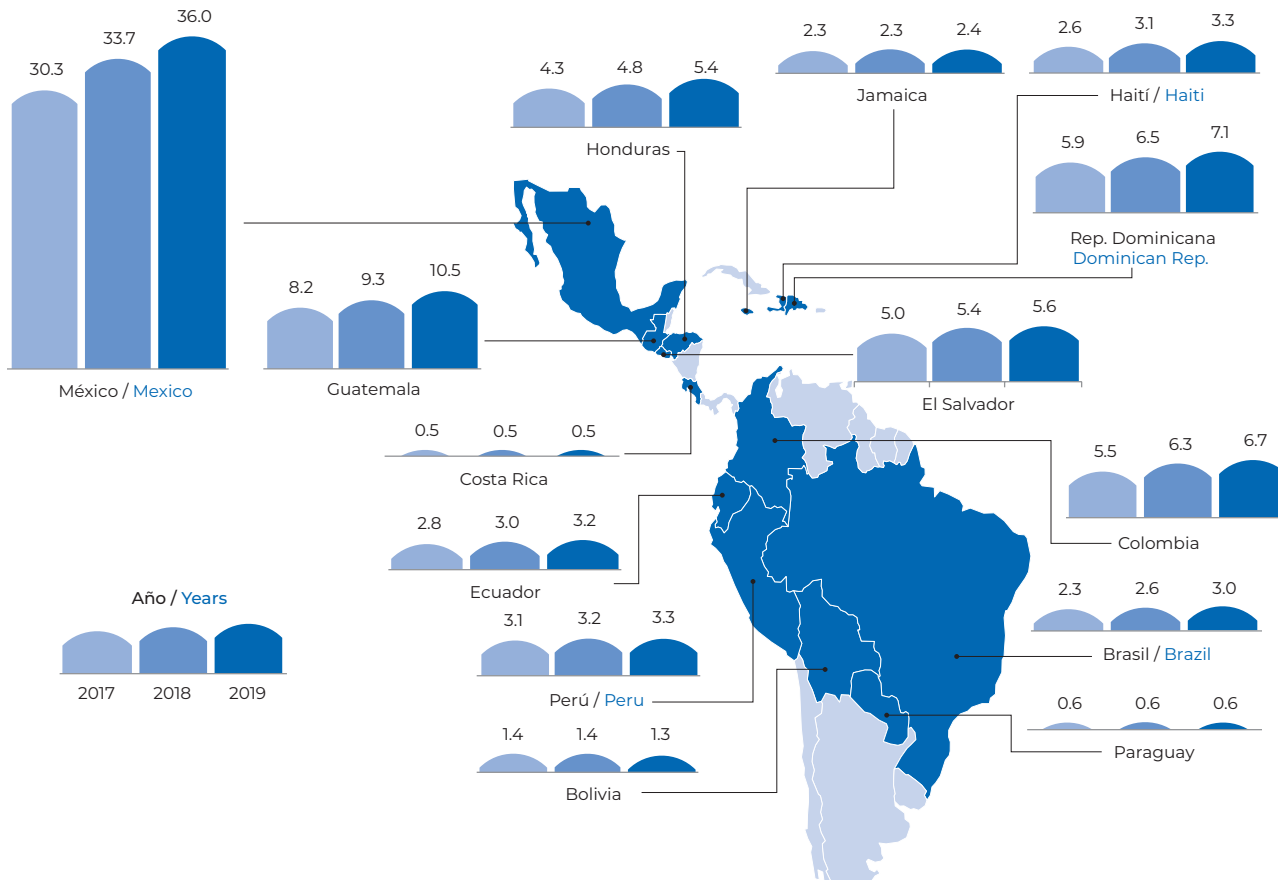

Datos / data: www.migracionyremesas.org/tb/?a=F95E66

Por mucho, México fue el principal receptor de remesas en América Latina y el Caribe (36 MMD) en 2019. En Centroamérica, gran parte de las remesas llegaron a Guatemala (10.5), El Salvador (5.6) y Honduras (5.4); en la región del Caribe, destacaron República Dominicana (7.1), Haití (3.3) y Jamaica (2.4); mientras que, en Sudamérica, sobresalieron Colombia (6.7), Perú (3.3) y Ecuador (3.2).

By far, Mexico was the main recipient of remittances in Latin America and the Caribbean (36 BD) in 2019. In Central America, most remittances reached Guatemala (10.5), El Salvador (5.6) and Honduras (5.4); in the Caribbean region, the Dominican Republic (7.1), Haiti (3.3) and Jamaica (2.4) stood out; while in South America, Colombia (6.7), Peru (3.3) and Ecuador (3.2) highlighted.

Fuente: Elaboración propia a partir de datos de los bancos centrales de cada país.

Gráfica 8.6. Flujo mensual de remesas, países seleccionados en América Latina y el Caribe, 2020 (Var. % en US dólares)

Chart 8.6. Monthly Remittance Flows, Selected Countries in Latin America and the Caribbean, 2020 (% Change in USD)

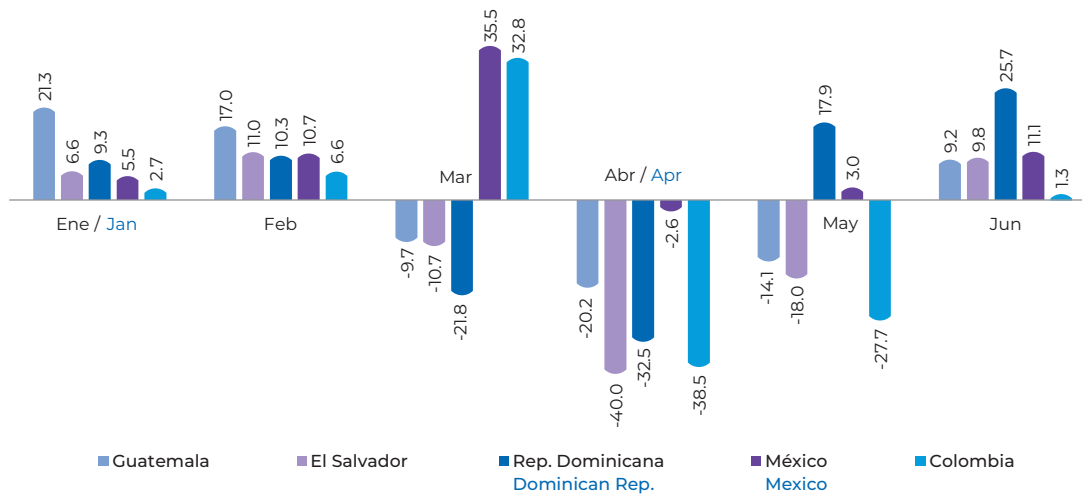

Debido a la crisis mundial por Covid-19, entre marzo y mayo de 2020, varios países de América Latina y el Caribe percibieron menos remesas, pero en junio ya presentaron cierta recuperación. Respecto al costo por envío de remesas, Ecuador, El Salvador y Honduras fueron las más económicas en esta región para recibir el recurso.

Due to the global crisis caused by COVID-19, between March and May 2020, several countries in Latin America and the Caribbean received fewer remittances, but in June they already showed some recovery. Regarding the cost of sending remittances, Ecuador, El Salvador and Honduras were the cheapest in this region to receive the resource.

Gráfica 8.7. Costo total promedio para enviar 200 US dólares a América Latina y el Caribe, cuarto trimestre de 2016 y 2019 (como % del monto enviado)

Chart 8.7. Average Total Cost of Sending 200 USD to Latin America and the Caribbean, Fourth Quarter of 2016 and 2019 (Cost as a % of Amount Sent)

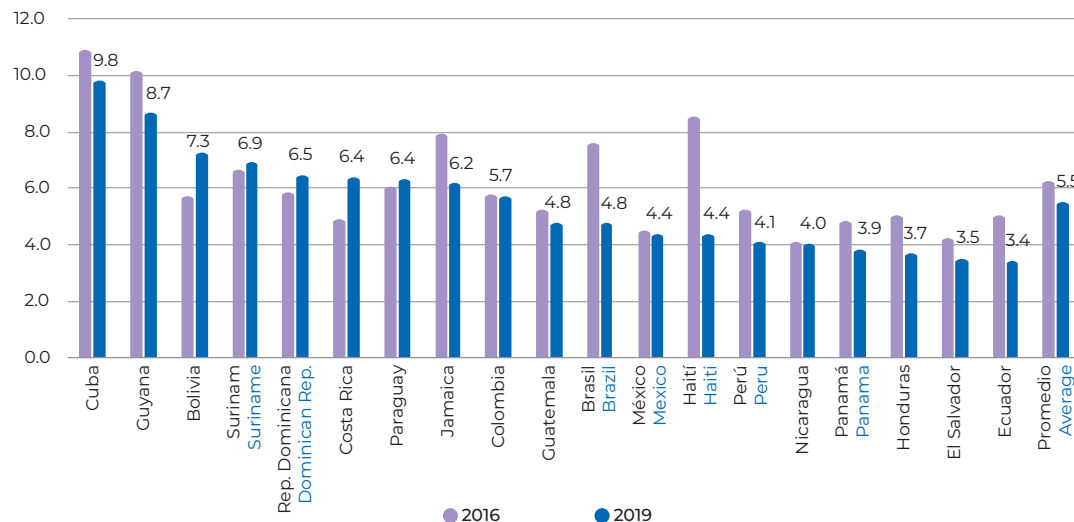

Fuente: Elaboración propia a partir de datos de bancos centrales y del Banco Mundial, Remittance Prices Worldwide (RPW).

Datos / data: www.migracionyremesas.org/tb/?a=6C9C16 y www.migracionyremesas.org/tb/?a=47F445

Gráfica 8.8. Ingresos por remesas familiares a México, 1980-2019
Chart 8.8. Income from Family Remittances to Mexico, 1980-2019

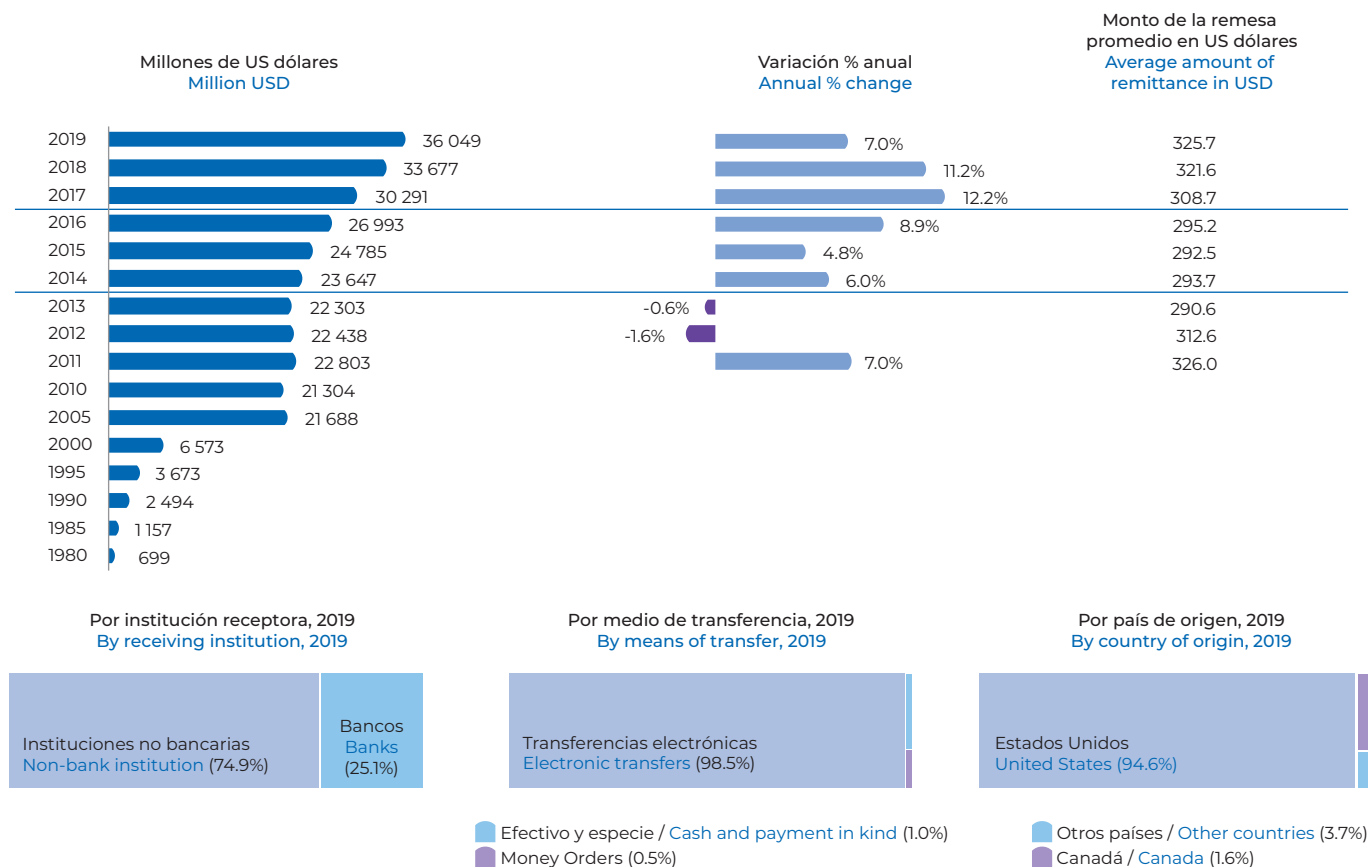

Datos / data: www.migracionyremesas.org/tb/?a=BFFF0E, www.migracionyremesas.org/tb/?a=00B655, www.migracionyremesas.org/tb/?a=0E964E y www.migracionyremesas.org/tb/?a=E64BA6

En 2019, las remesas a México llegaron a un máximo histórico al alcanzar 36 mil millones de US dólares, lo que representó un crecimiento de 7.0% a tasa anual. La gran mayoría de las remesas provinieron de Estados Unidos (94.6%), se enviaron vía transferencia electrónica (98.5%) y fueron recibidas mediante instituciones no bancarias (74.9%).

In 2019, remittances to Mexico reached a historic high of 36 billion USD with an annual growth of 7.0%. The vast majority of the remittances came from the United States (94.6%), were send via electronic transfer (98.5%); and were received by non-bank financial institutions (74.9%).

Fuente: Elaboración propia a partir de datos del Banco de México (1995-2019) e Inegi (1980-1990).

Gráfica 8.9. Índice Herfindahl-Hirschman (IHH) de concentración de las remesas por entidad federativa, 2003-2019
 Chart 8.9. Herfindahl-Hirschman Index (HHI) of Concentration of Remittances by State, 2003-2019

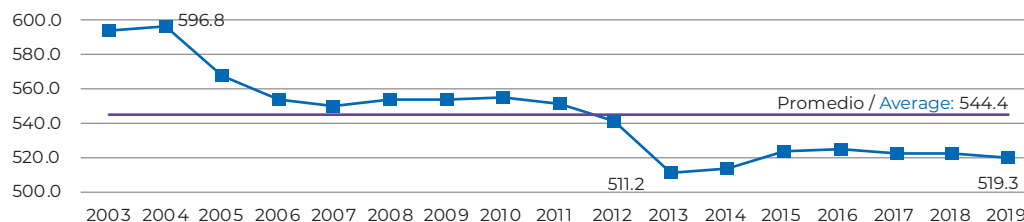

Cuadro 8.3. Remesas por entidad federativa en México, 2019
 Table 8.3. Remittances by State in Mexico, 2019

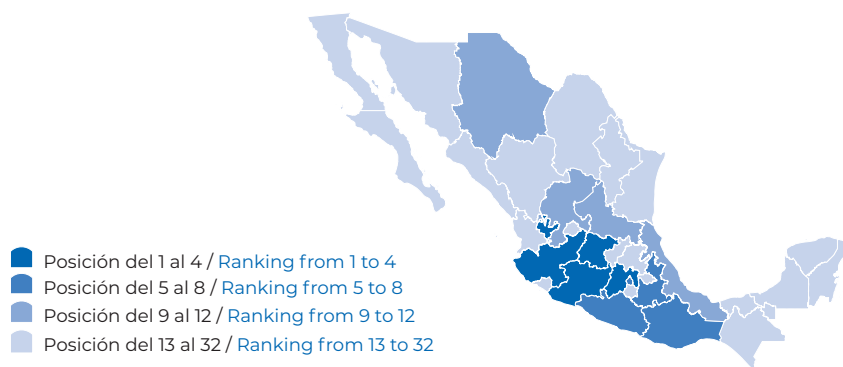

| Entidad State | Millones de US dólares Million USD | % | Entidad State | Millones de US dólares Million USD | % |
|---------------------|------------------------------------|-----|-------------------------|------------------------------------|-----|
| 1. Michoacán | 3 584.4 | 9.9 | 17. Sinaloa | 913.1 | 2.5 |
| 2. Jalisco | 3 499.1 | 9.7 | 18. Durango | 870.1 | 2.4 |
| 3. Guanajuato | 3 286.4 | 9.1 | 19. Tamaulipas | 863.7 | 2.4 |
| 4. Estado de México | 2 032.8 | 5.6 | 20. Querétaro | 703.0 | 2.0 |
| 5. Oaxaca | 1 803.9 | 5.0 | 21. Morelos | 702.6 | 1.9 |
| 6. Puebla | 1 763.0 | 4.9 | 22. Coahuila | 633.4 | 1.8 |
| 7. Guerrero | 1 737.8 | 4.8 | 23. Sonora | 586.6 | 1.6 |
| 8. Ciudad de México | 1 705.2 | 4.7 | 24. Nayarit | 578.1 | 1.6 |
| 9. Veracruz | 1 495.4 | 4.1 | 25. Aguascalientes | 500.3 | 1.4 |
| 10. San Luis Potosí | 1 331.1 | 3.7 | 26. Colima | 300.7 | 0.8 |
| 11. Chihuahua | 1 122.4 | 3.1 | 27. Tlaxcala | 253.9 | 0.7 |
| 12. Zacatecas | 1 116.9 | 3.1 | 28. Tabasco | 249.0 | 0.7 |
| 13. Chiapas | 996.3 | 2.8 | 29. Yucatán | 219.1 | 0.6 |
| 14. Hidalgo | 952.0 | 2.6 | 30. Quintana Roo | 184.8 | 0.5 |
| 15. Nuevo León | 949.9 | 2.6 | 31. Campeche | 87.8 | 0.2 |
| 16. Baja California | 938.6 | 2.6 | 32. Baja California Sur | 87.4 | 0.2 |

Siete estados captaron cerca de la mitad de las remesas en México en 2019: Michoacán (3.6 mil millones de US dólares), Jalisco, Guanajuato, Estado de México, Oaxaca, Puebla y Guerrero. En contraste Campeche y Baja California Sur recibieron montos reducidos, por su relativamente menor población emigrante.

Almost half of the remittances sent to Mexico in 2019 were received by just seven states: Michoacán (3.6 billion USD), Jalisco, Guanajuato, Mexico State, Oaxaca, Puebla and Guerrero. In contrast, Campeche and Baja California Sur received less in remittances due to their relatively smaller emigrant populations.

Fuente: Elaboración propia a partir de datos del Banco de México.

Datos / Data: www.migracionyremesas.org/tb/?a=EAE034 y www.migracionyremesas.org/tb/?a=0FC4CD

Gráfica 8.10. Dependencia de las remesas en México, 2003-2019e (Remesas como % del PIB)
 Chart 8.10. Dependence on Remittances in Mexico, 2003-2019e (Remittances as % of GDP)

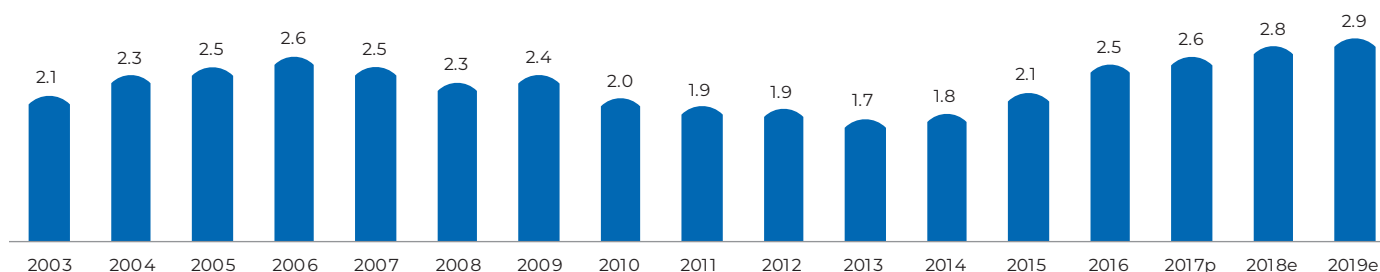

Cuadro 8.4. Dependencia de las remesas por entidad federativa, 2019e (Remesas como % del Valor Agregado Bruto)
 Table 8.4. Dependence on Remittances by State, 2019e (Remittances as % of Gross Value Added)

| Entidad State | Miliones de US dólares Million USD % 2019e | % Prom / Avg 2003-2019 | Entidad State | Miliones de US dólares Million USD % 2019e | % Prom / Avg 2003-2019 |
|---------------------|--|------------------------|----------------------|--|------------------------|
| 1. Michoacán | 11.8 | 10.5 | 17. Aguascalientes | 3.0 | 3.0 |
| 2. Guerrero | 10.7 | 9.0 | 18. Veracruz | 2.8 | 2.7 |
| 3. Zacatecas | 10.7 | 7.7 | 19. Chihuahua | 2.8 | 1.6 |
| 4. Oaxaca | 9.8 | 8.2 | 20. Querétaro | 2.5 | 2.2 |
| 5. Nayarit | 7.2 | 5.4 | 21. Tamaulipas | 2.4 | 1.7 |
| 6. Durango | 6.3 | 4.0 | 22. Baja California | 2.3 | 1.4 |
| 7. Guanajuato | 6.3 | 5.8 | 23. Edo. de México | 2.0 | 2.0 |
| 8. Chiapas | 5.7 | 3.8 | 24. Sonora | 1.4 | 1.0 |
| 9. Morelos | 5.4 | 4.6 | 25. Coahuila | 1.4 | 0.9 |
| 10. San Luis Potosí | 4.9 | 3.8 | 26. Yucatán | 1.2 | 0.9 |
| 11. Hidalgo | 4.8 | 5.4 | 27. Nuevo León | 1.0 | 0.6 |
| 12. Puebla | 4.4 | 4.2 | 28. Quintana Roo | 1.0 | 0.7 |
| 13. Jalisco | 4.2 | 3.1 | 29. Tabasco | 1.0 | 0.5 |
| 14. Colima | 3.9 | 3.4 | 30. Ciudad de México | 0.9 | 0.7 |
| 15. Sinaloa | 3.4 | 2.4 | 31. Baja Calif. Sur | 0.8 | 0.5 |
| 16. Tlaxcala | 3.3 | 4.1 | 32. Campeche | 0.3 | 0.2 |



Datos / Data: www.migracionyremesas.org/tb/?a=3911C7

Se estima que en 2019 la dependencia de remesas de México fue de 2.9% de su PIB, situándolo en el mayor nivel al menos desde 2003. Los estados con mayor dependencia de remesas fueron: Michoacán (11.8% de su Valor Agregado Bruto), Guerrero (10.7%), Zacatecas (10.7%) y Oaxaca (9.8%).

It is estimated that in 2019, Mexico's dependence on remittances was 2.9% of its GDP, placing it at its highest level since at least 2003. The states that most depend on remittances were: Michoacán (11.4% of Gross Value Added), Guerrero (10.7%), Zacatecas (10.7%) and Oaxaca (9.8%).

Fuente: Elaboración propia a partir de datos del Banco de México e Inegi.
 Notas: e/ estimación y p/ preliminar.
 Notes: e/ estimates and p/ preliminary.

Gráfica 8.11. Remesas de los 5 principales municipios receptores en México, 2014-2019 (Millones de US dólares)

Chart 8.11. Remittances from the Top 5 Receiving Municipalities in Mexico, 2014-2019 (Million USD)

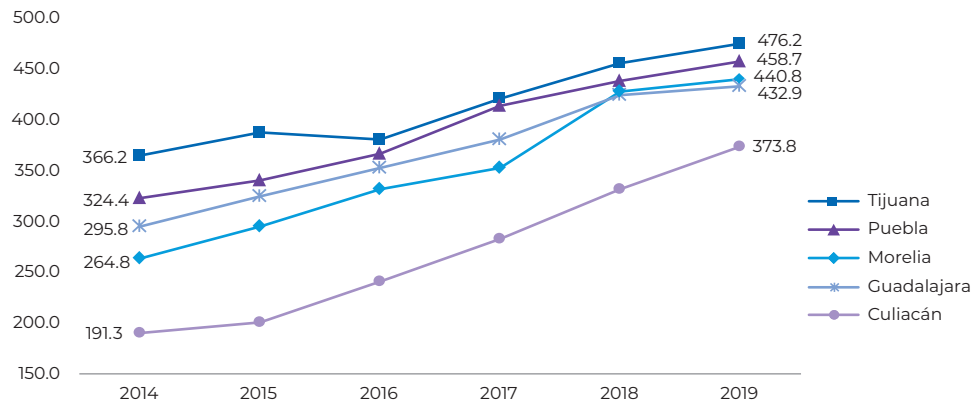

Varios de los municipios con más remesas son capitales estatales, donde probablemente son captadas por la facilidad para cobrarlas o distribuir las a otros municipios. En 2019, Tijuana fue el municipio que recibió más remesas, con 476.2 millones de US dólares, seguido por Puebla, Morelia, Guadalajara y Culiacán.

Several of the major remittance-receiving municipalities are state capitals, probably because it is easy to collect them there or to distribute. In 2019, Tijuana was the municipality that received the most remittances, at 476.2 million USD, followed by Puebla, Morelia, Guadalajara and Culiacán.

Mapa 8.3. Principales 20 municipios receptores de remesas en México, 2019
Map 8.3. Top 20 Receiving-Remittances Municipalities in Mexico, 2019



Datos / data: www.migracionyremesas.org/tb/?a=00B7F3

Fuente: Elaboración propia a partir de datos del Banco de México.

Gráfica 8.12. Hogares receptores de remesas en México, 2016 y 2018 (Miles de hogares)
 Chart 8.12. Remittance-Receiving Households in Mexico, 2016 and 2018 (Thousands of Households)

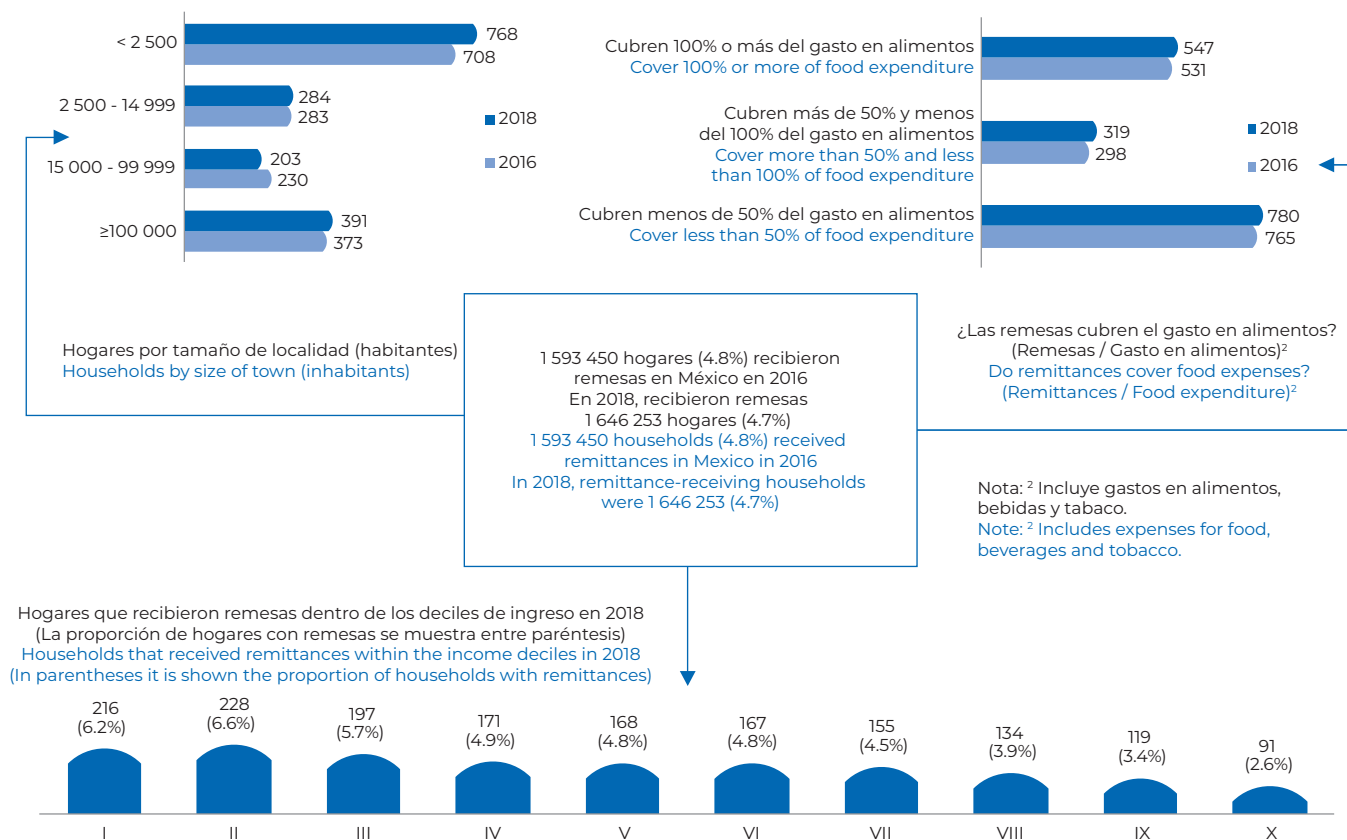

Datos / data: www.migracionyremesas.org/tb/?a=E6B869 y www.migracionyremesas.org/tb/?a=59852B

Gran parte de los hogares que recibieron remesas en 2016 y 2018 en México se ubicaban en localidades de menos de 2 500 habitantes, es decir, en comunidades rurales. En cerca de la mitad de los hogares, los ingresos por remesas cubrían menos de 50% del gasto en alimentación y 70% de los hogares receptores de este ingreso se ubicaban en los 6 deciles más bajos de ingreso.

Most of the households that received remittances in 2016 and 2018 in Mexico were in towns with less than 2 500 inhabitants, that is, in rural areas. In nearly half of the households, remittance income covered less than 50% of food spending and 70% of the households receiving this income were in the lowest 6 deciles of income.

Fuente: Elaboración propia a partir de datos del Inegi, Encuesta Nacional de Ingresos y Gastos de los Hogares (Enigh), 2016 y 2018.

Gráfica 8.13. Grupos de edad y nivel de escolaridad de las jefas y los jefes del hogar, según sexo y condición de recepción de remesas, 2018 (% acumulado)

Chart 8.13. Age Groups and Educational Level of Heads of Household, according to Sex and Receipt Condition of Remittances, 2018 (Cumulative %)

Jefatura del hogar femenina por grupo de edad
Female head of household by age group

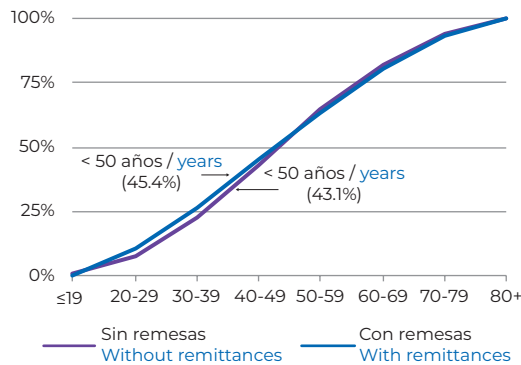

Jefatura del hogar masculina por grupo de edad
Male head of household by age group

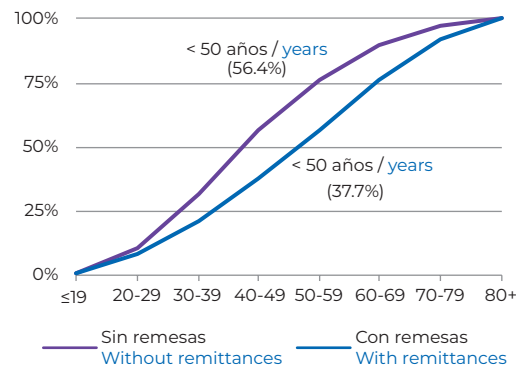

Jefatura del hogar femenina por escolaridad
Female head of household by schooling

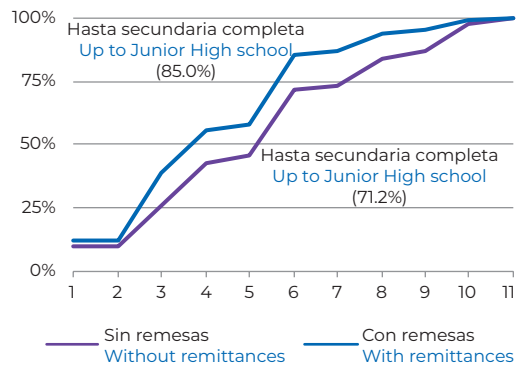

Jefatura del hogar masculina por escolaridad
Male head of household by schooling

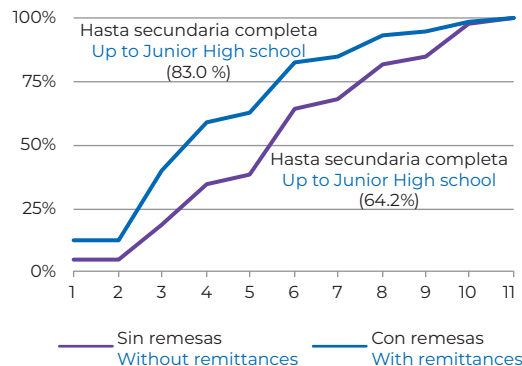

Nivel de escolaridad / Schooling level

- 1. Sin instrucción / Without instruction
- 2. Preescolar / Preschool
- 3. Primaria Incompleta / Incompleted elementary
- 4. Primaria completa / Completed elementary
- 5. Secundaria incompleta / Incompleted Junior High school
- 6. Secundaria completa / Completed Junior High school
- 7. Preparatoria incompleta / Incompleted Senior High school
- 8. Preparatoria completa / Completed Senior High school
- 9. Profesional incompleta / Incompleted bachelor
- 10. Profesional completa / Completed bachelor
- 11. Posgrado / Postgraduate

Datos / data: www.migracionyremesas.org/tb/?a=984AD4

En 2018, la proporción de hogares con jefas de familia que reciben remesas es mayor que la de jefes de familia (7.2% y 3.7% respectivamente). Los jefes de familia masculinos tienen mayor edad en hogares que reciben remesas. Los jefes y jefas de familia en hogares que reciben remesas tienen menor educación que los que no reciben remesas.

In 2018, the proportion of households with female heads of family that receive remittances is greater than that of heads males of family (7.2% and 3.7% respectively). Male heads of family are older in households that receive remittances. Heads of family in households that receive remittances have less education than those who do not receive.

Fuente: Elaboración propia a partir de datos del Inegi, Encuesta Nacional de Ingresos y Gastos de los Hogares (Enigh), 2018.

Gráfica 8.14. Características sobre el envío de remesas a México, 2019
 Chart 8.14. Characteristics of Sending Remittances to Mexico, 2019

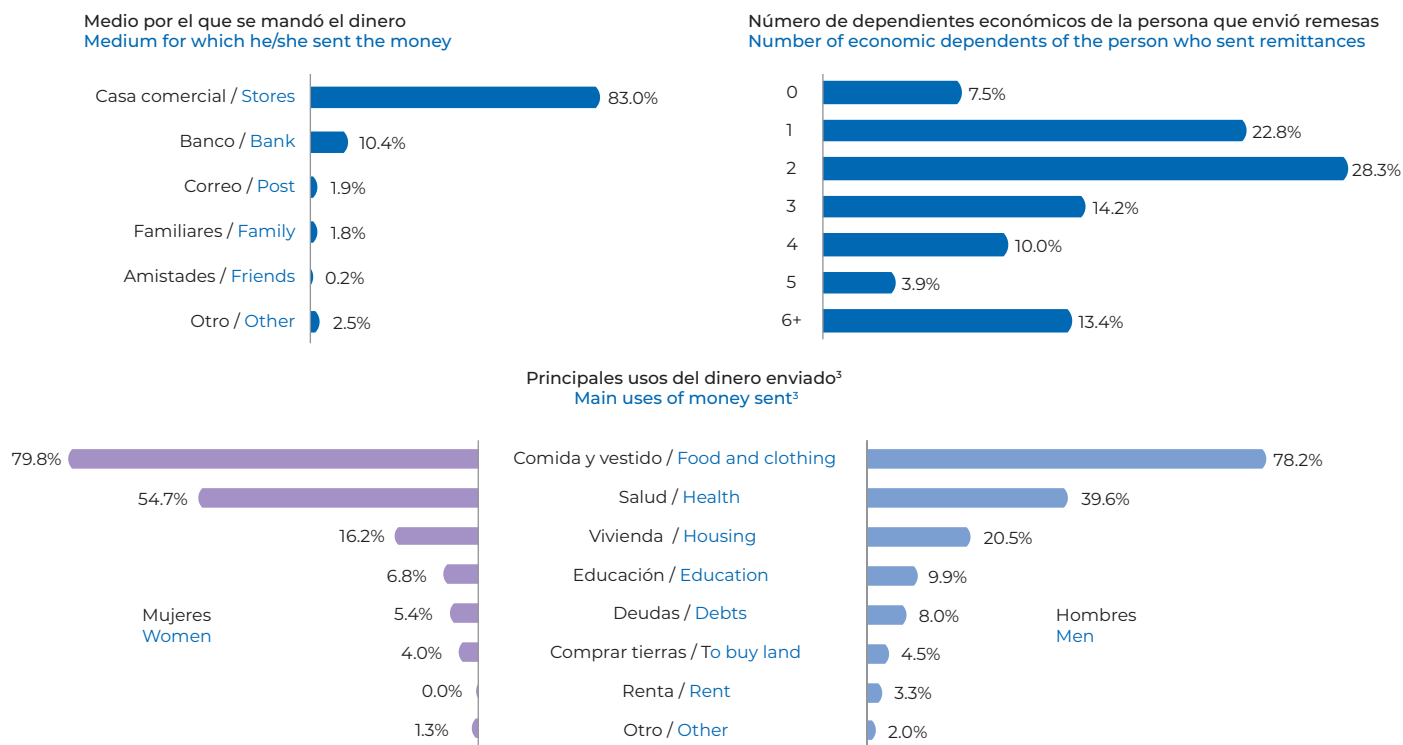

Nota: ³ No suma 100% porque se puede especificar hasta dos opciones.
 Note: ³ It does not sum 100% because it can be specify up to two options.

Datos / data: www.migracionyremesas.org/tb/?a=E965CD

Se estima que cerca de 83.0% de las remesas es enviado desde Estados Unidos a través de una casa comercial (remesadora o tienda) y solo 10.4% se realiza mediante un banco. Las remesas se usan en su mayoría para comida, vestido y salud. El 73% de los que envían remesas, tienen hasta 3 dependientes económicos.

It is estimated that about 83.0% of remittances are sent from the United States through a remittance agency or store and only 10.4% are made through a bank. Remittances are mostly used for food and food, clothing and health. 73% of those who send remittances have up to 3 financial dependents.

Fuente: Elaboración propia con base en Conapo, Upmrip, STPS, INM, SRE y El Colef, Encuesta sobre Migración en la Frontera Norte de México (EMIF Norte), 2019.

Gráfica 8.15. Costo promedio por enviar 300 US dólares de Estados Unidos a México, 2005-2019 (US dólares)
 Chart 8.15. Average Cost of Sending 300 USD from the United States to Mexico, 2005-2019 (USD)

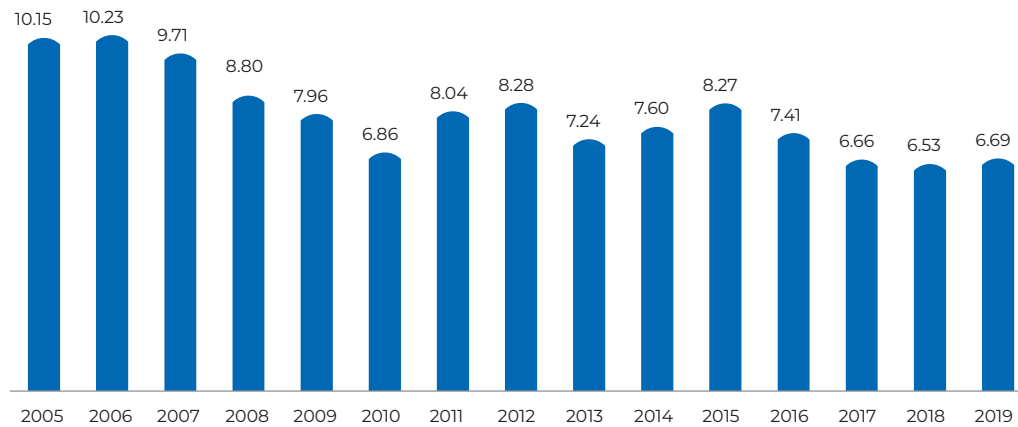

Mapa 8.4. Costo promedio por enviar 300 US dólares de ciudades seleccionadas de Estados Unidos a México, 2019 (US dólares)

Map 8.4. Average Cost of Sending 300 USD from Selected United States Cities to Mexico, 2019 (USD)

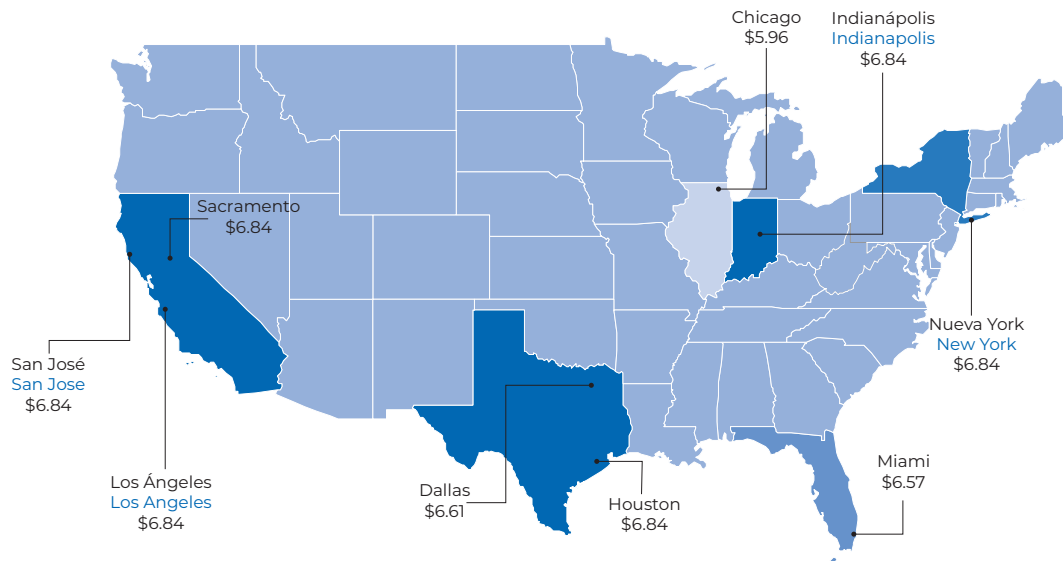

En 2019, el costo promedio por enviar 300 US dólares desde Estados Unidos a México fue de 6.69 dólares. Las ciudades más costosas para mandar remesas fueron: Houston, Indianápolis, Los Ángeles, Nueva York, Sacramento y San José; mientras que la más barata fue Chicago.

In 2019, the average cost to send 300 USD from the United States to Mexico was 6.69 USD. The most expensive cities to send remittances from were: Houston, Indianapolis, Los Angeles, New York, Sacramento and San Jose; while the cheapest was Chicago.

Fuente: Elaboración propia a partir de la base de datos semanal de la Profeco.

Datos / Data: www.migracionyremesas.org/tb/?a=358A4F

Glosario, abreviaciones y fuentes

Glossary, Abbreviations and Sources

Glosario

Glossary

Acción diferida

La acción diferida es una determinación de aplazar el proceso de una acción de remoción a una persona. Los efectos de inadmisibilidad se basan en la presencia de una persona sin la documentación migratoria requerida. Durante el tiempo en vigor de la acción no se considera que sea una estancia ilegal, por tanto, una persona que ha recibido la acción diferida está autorizada por el Departamento de Seguridad Nacional (DHS) para estar en los Estados Unidos. Sin embargo, dicha acción no confiere un estatus legal a un individuo, ni lo excusa de periodos anteriores o posteriores de presencia ilegal. Fuente: USCIS

Acción Diferida para Llegados en la Infancia (DACA)

Concesión por la cual se difiere la acción de remoción, se otorga permiso para trabajar y se obtiene un número de seguro social durante un periodo. Los requisitos para obtenerla incluyen: haber llegado a Estados Unidos antes de cumplir 16 años; haber residido continuamente en Estados Unidos desde el 15 de junio de 2007; estar estudiando al momento de solicitarla y no contar con antecedentes penales. Fuente: SRE

Admisión

Permiso para ingresar en un Estado. Una persona extranjera es “admitida” si atraviesa un puesto de control fronterizo (por aire, tierra o mar), con la autorización de las autoridades de frontera. Una persona extranjera que ha entrado clandestinamente no es considerada como una persona que ha sido “admitida”. Fuente: OIM

Apátrida

Persona que no es reconocida como nacional por ningún Estado o que no disfruta de los derechos fundamentales de los que gozan otros nacionales en su Estado de origen. Fuente: Acnur

Aprendices internacionales

Personas admitidas por un país que no sea el suyo para adquirir aptitudes particulares a través de la formación en el puesto de trabajo. Por lo tanto, solo pueden trabajar en la institución o establecimiento específico que imparte la formación y su duración suele estar limitada. Fuente: ONU

Ascendencia

Se refiere al origen étnico de una persona, sus “raíces” o herencia, o el lugar de nacimiento de la persona o los padres o antepasados de la persona antes de su llegada a los Estados Unidos. Fuente: Oficina del Censo Estadounidense

Deferred action

Deferred action is the postponement of the removal process of an individual. Inadmissibility depends on whether an individual has the required immigration documentation. The time the deferred action is in effect is not considered an illegal stay; therefore, an individual who has received a deferred action is authorized by the Department of Homeland Security (DHS) to be in the United States. However, said action does not confer legal status on an individual, nor does it excuse them from previous or subsequent periods of illegal presence. Source: USCIS

Deferred Action for Childhood Arrivals (DACA)

Concession that defers the removal action, permission to work is granted and a social security number is obtained temporarily. The requirements to obtain a DACA include: arrival in the United States before reaching the age of 16; continuous residence in the United States since June 15, 2007; be studying at the time of requesting it and not having a criminal record. Source: SRE

Admission

The granting of entry into a State. An alien has been “admitted” if she/he passed through a checkpoint (air, land or sea) and is permitted to enter by border officials. An alien who has entered clandestinely is not considered to have been admitted. Source: IOM

Stateless person

Person who is not recognized as a national by any State or who does not enjoy the fundamental rights enjoyed by other nationals in their State of origin. Source: UNHCR

International apprentices

People admitted by a country other than their own to acquire particular skills through on-the-job training. Therefore, they can only work in the specific institution or establishment that provides the training, whose duration is usually limited. Source: UN

Ancestry

Ancestry refers to a person's ethnic origin, heritage, descent, or “roots,” which may reflect their place of birth or that of previous generations of their family. Fuente: U.S. Census Bureau

Ayudas públicas

Leyes que abordan los programas de servicios sociales destinados a las personas contempladas por los mismos (sean inmigrantes o no) y garantizan que estas ayudas se conceden solo a aquellos inmigrantes que cumplan los requisitos. Fuente: NCSL

Ciudadanía

Vínculo jurídico entre una persona y un Estado. En 1955, la Corte Internacional de Justicia la definió como: “un vínculo jurídico basado en un hecho social de relación, una solidaridad efectiva de existencia, intereses y sentimientos junto a la reciprocidad de derechos y obligaciones (...) la persona, a la cual le es conferida directamente por la Ley o como resultado de un acto de las autoridades, está, de hecho, más vinculada a la población del Estado que le confiere la nacionalidad que a la de cualquier otro Estado”. Fuente: OIM

Condición de estancia

Se refiere a la situación regular en la que se ubica a una persona extranjera en atención a su intención de residencia y, en algunos casos, en atención a la actividad que desarrollarán en el país, o bien, en atención a criterios humanitarios o de solidaridad internacional. La población extranjera podrá permanecer en el territorio nacional en las condiciones de estancia de personas visitantes, residentes temporales y residentes permanentes, siempre que cumplan con los requisitos establecidos en la Ley de Migración, su Reglamento y demás disposiciones jurídicas aplicables. Fuente: DOF, Ley de Migración

Corredor migratorio internacional

Generalmente considerada como la ruta de migración entre dos países, es decir, la que utilizan las personas nacidas en un determinado país, o cuya nacionalidad poseen, para trasladarse a otro país. Fuente: OIM

Cumplimiento de la ley

Legislación que suele observar el cumplimiento de las leyes sobre inmigración, aunque también incluye reglamentos relativos a aquellos que ejercen como notarios angloamericanos y consultores de inmigración. Fuente: Conferencia Nacional de Legislaturas Estatales

Desplazado interno

Persona que ha sido forzada a salir de su lugar de residencia habitual, debido a un conflicto o persecución, desastre natural u otra circunstancia. A diferencia de la población refugiada, la desplazada interna permanece en su propio país. Fuente: Acnur

Direcciones de la migración internacional

De acuerdo con la clasificación del Banco Mundial, en términos generales por “Norte” se entiende los países de ingresos altos, y

Public benefits

These laws address social service programs that affect all people covered by the programs (immigrants and non-immigrants alike) and laws that ensure benefits are granted only to eligible immigrants. Source: NCSL

Citizenship

Legal link between an individual and a State. In 1955, the International Court of Justice defined it as: “A legal link based on a social fact of relationship, an effective solidarity of existence, interests and feelings together with the reciprocity of rights and obligations (...) the individual, to whom it is directly conferred by the Law or as the result of an act by the authorities, is, in fact, more linked to the population of the State that confers the individual's nationality than to that of any other State”. Source: IOM

Condition of stay or immigration status

This refers to the regular situation of a foreigner depending on his or her intentions as to residence and in some cases the activity to be carried out in the country or humanitarian or international solidarity criteria. Foreigners may stay in Mexico as visitors, temporary residents or permanent residents, providing they meet the requirements established in the Migration Act, its Regulations and other applicable legal provisions. Source: DOF, Migration Act

International migration corridor

Generally considered as the migration route between two countries, i.e. the route people born in a given country or having its nationality use to move to another country. Source: IOM

Law enforcement

These laws typically pertain to the enforcement of immigration laws, but also include regulations pertaining to those working as notary publics and immigration consultants. Source: National Conference of State Legislatures

Internally displaced person

Person who has been forced to leave their habitual place of residence, because of a conflict or persecution, natural disaster or other circumstance. Unlike refugees, internally displaced persons remain in their own country. Source: UNHCR

Directions of international migration

According to the World Bank's classification, in general terms “north” is understood to mean high-income countries and “south”

por “Sur”, los países de ingresos bajos y medianos. De acuerdo con esta clasificación se pueden distinguir cuatro rutas migratorias que permiten analizar los patrones migratorios mundiales desde una perspectiva más amplia que se aparta de los estudios tradicionales: Sur-Norte, Sur-Sur, Norte-Sur y Norte-Norte. Fuente: Basado en OIM

Documentos migratorios

Término genérico que abarca todos los documentos aceptables como prueba de identidad de una persona cuando entra a un país distinto al suyo. Pasaporte y visado son los documentos de viaje más utilizados. En algunos casos, las autoridades de un Estado aceptan, como documento de viaje para ingresar al país, la cédula de identidad nacional de la persona u otros documentos. Fuente: OIM

Emigración

Movimiento que realiza una persona desde su lugar de origen, que cruza al menos un límite político-administrativo territorial con la intención de cambiar su residencia habitual.

Fuente: Basado en ONU

Estado / País

Entidad política con jurisdicción legal y control efectivo sobre un territorio definido, con la autoridad para adoptar decisiones colectivas en relación con una población permanente, con el monopolio del uso legítimo de la fuerza y con un Gobierno internacionalmente reconocido que interactúa o tiene la capacidad de interactuar en relaciones formales con otras entidades. Los criterios que confieren la calidad de Estado, según el derecho internacional, son una población permanente, un territorio determinado, un gobierno y la capacidad para actuar en relaciones con los demás Estados. Fuente: OIM

Estudiante internacional

Se utiliza el término estudiante internacional para referirse a estudiantes que han cruzado las fronteras expresamente con la intención de estudiar. El término extranjero se utiliza para designar a no ciudadanos de un país (esto incluye a residentes permanentes). Fuente: Basado en OCDE

Extranjero

Persona que no es nacional de un Estado determinado. Fuente: OIM

Extranjero criminal

El término “extranjero criminal” se refiere a los extranjeros que han sido condenados por uno o más delitos, ya sea en los Estados Unidos o en el extranjero, antes de la interdicción de la Patrulla Fronteriza de los Estados Unidos; no incluye condenas por conducta que no sea considerada criminal por los Estados Unidos. Los arrestos de extranjeros criminales son un subconjunto de las detenciones totales de la Patrulla Fronteriza de los EE. UU. Fuente: DHS

low or medium-income countries. Using this classification, we can distinguish four migration routes that allow us to analyze the patterns of world migration from a broader perspective, which breaks with the traditional studies: South-North, South-South, North-South and North-North. Source: Based on IOM

Migratory documents

General term that covers all acceptable documents providing proof of identity for a person when they enter a country other than their own. Passports and visas are the most commonly used travel documents. In some cases, the authorities of a State accept a person's national identity card or other documents as a travel document to enter the country. Source: IOM

Emigration

Movement made by a person from their place of origin, crossing at least one political-administrative territorial boundary with the intention of changing their habitual residence. Source: Based on UN

State / Country

Political entity with legal jurisdiction and effective control over a defined territory, with the authority to take collective decisions in relation to a permanent population, with the monopoly on the legitimate use of force and with a government internationally recognized that interacts or has the ability to interact in formal relationships with other entities. The criteria that confer the quality of State, according to international law, are a permanent population, a specific territory, a government and the ability to act in relationships with Other States. Source: IOM

International student

The term international student refers to students who have crossed borders expressly with the intention of studying. The term “alien” is used to designate non-citizens of a country (this includes permanent residents). Source: Based on OECD

Foreigner or alien

Person who is not a national of a certain State. Source: IOM

Criminal alien

The term “criminal alien” refers to aliens who have been convicted of one or more crimes, whether in the United States or abroad, prior to interdiction by the U.S. Border Patrol; it does not include convictions for conduct that is not deemed criminal by the United States. Arrests of criminal aliens are a subset of total apprehensions by U.S. Border Patrol. Source: DHS

Extranjero indocumentado

Persona que entra o permanece en un país diferente al de nacimiento, sin la documentación requerida. Ello incluye, entre otros, a quien ingresa sin documentos, con documentos falsos o a quien después de haber ingresado con documentación legal permanece en el país después del tiempo autorizado. Fuente: Basado en OIM

Flujo migratorio

Volumen de personas que se desplaza entre un origen y un destino, con el objetivo de cambiar su lugar de residencia o trabajar. Las personas que conforman el flujo pueden cruzar los límites político-administrativos y ser contabilizadas en más de una ocasión en un periodo determinado. Fuente: Conapo

Giro postal o bancario

Instrumento utilizado para enviar dinero al beneficiario designado, a menudo usado por personas que no tienen una relación de cuenta corriente con una institución financiera, para pagar facturas o transferir dinero a otra persona o empresa. Fuente: BPI

Inmigración

Movimiento de personas hacia un territorio, que implica cruzar un límite político-administrativo con la intención de establecer ahí su residencia habitual. En el plano internacional se habla de un proceso por el cual personas no nacionales ingresan a un país con el fin de establecerse en él. Se considera que la persona es un inmigrante respecto al lugar de destino. Fuente: Basado en ONU

Leyes de Inmigración en Estados Unidos - Legislación educativa

Leyes que observan generalmente los requisitos de inmigración y residencia para acceder a la educación superior, el pago de matrículas estatales o la ayuda financiera en instituciones académicas. Algunas leyes también abordan el refuerzo del aprendizaje para estudiantes de inglés o refugiados. Fuente: NCSL

Leyes de Inmigración en Estados Unidos - Legislación laboral

Leyes que observan la elegibilidad para las prestaciones por desempleo, la retribución de la población trabajadora, la autorización de empleo y el servicio E-Verify, y las represalias por parte del empleador. Fuente: NCSL

Leyes de Inmigración en Estados Unidos - Legislación presupuestaria

Leyes que suelen asignar fondos a servicios para población refugiada, asistencia sanitaria para personas inmigrantes, servicios de naturalización, programas educativos y de enseñanza del inglés como segunda lengua o el cumplimiento de la ley. Fuente: NCSL

Leyes de Inmigración en Estados Unidos - Legislación sanitaria

Leyes que suelen observar los requisitos de elegibilidad para el

Undocumented alien

Person who enters or stays in a country different from the one of their birth, without the required documentation. This includes, among others, those who enter without documents, with false documents or who, having entered with legal documents, remain in the country after the authorized time. Source: Based on IOM

Migratory flow

Volume of people moving between an origin and a destination, with the aim of changing their place of residence or work. The people who make up the flow may cross political-administrative boundaries and may be counted on more than one occasion in a given period. Source: Conapo

Money Order

An instrument used to remit money to the named payee, often used by persons who do not have a chequing account relationship with a financial institution, to pay bills or to transfer money to another person or to a company. Source: BIS

Immigration

Movement of people towards a territory that implies crossing a political-administrative boundary with the intention of establishing their habitual residence there. Internationally, it refers to a process by which non-nationals enter a country in order to settle there. It is considered that the person is an immigrant with regards to their place of destination. Source: Based on UN

United States Immigration Law - Legislation on education

These laws usually pertain to immigration and residency requirements for access to higher education, in-state tuition, or financial assistance at educational institutions. Some laws address enhanced learning for refugees or English learners. Source: NCSL

United States Immigration Law - Legislation on employment

These laws address eligibility for unemployment insurance, workers' compensation, work authorization and E-Verify, and employer retaliation. Source: NCSL

United States Immigration Law - Legislation on budget

These laws typically appropriate funds for refugee services, migrant health, naturalization services, education and English as a Second Language programs, or law enforcement. Source: NCSL

United States Immigration Law - Legislation on health

These laws typically pertain to eligibility requirements for Medi-

programa Medicaid y el Programa de Seguro de Salud Infantil del Estado (SCHIP), el acceso lingüístico y los criterios de elegibilidad para obtener licencias para ejercer como profesional sanitario. Fuente: NCSL

Matrícula consular para mexicanos

Documento probatorio de nacionalidad y de identidad que acredita que el titular se encuentra domiciliado y registrado dentro de la circunscripción de la representación de México en el exterior que lo expidió. Fuente: SRE

Menores no acompañados

Personas que no tienen la mayoría de edad y que viajan sin estar acompañadas por un progenitor(a), un tutor o cualquier otro adulto, quien por ley o costumbre es responsable de ellas. Fuente: OIM

Mexicanos(as) de primera generación

Término que hace referencia a las personas migrantes que nacieron en México y residen en otro país. Fuente: Conapo

Mexicanos(as) de segunda generación

Término que hace referencia a las personas con el padre y/o la madre nacido(a) en México, que nacieron y residen en otro país. Fuente: Conapo

Mexicanos(as) de tercera generación

Término que hace referencia a las personas que se declaran con ascendencia de origen mexicano, pero que nacieron y residen en un país distinto de México y que su padre, madre, o ambos no nacieron tampoco en México. Fuente: Conapo

Migración

Movimiento de personas desde un origen (país, estado o límite político-administrativo menor), hacia un destino (país, estado o límite político-administrativo menor), en un tiempo determinado que implica un cambio de residencia; incluye personas refugiadas, desplazadas, apátridas y migrantes laborales. Fuente: Basado en ONU

Migración internacional

Movimiento de personas que dejan su lugar de origen o en el que tienen residencia habitual, para establecerse temporal o permanentemente en otro país, para ello cruzan al menos una frontera entre países. Fuente: OIM

Migración irregular

Movimiento de personas que se desplazan al margen de las normas de salida, de tránsito o receptores de los Estados. Desde el punto de vista de los países de salida, la irregularidad refiere a las personas que atraviesan una frontera internacional sin documentos de viaje o pasaporte válido o que no cumplen con los requisitos administrativos exigidos para salir del país. Fuente: OIM

caid and State Children's Health Insurance Program, language access, and eligibility criteria for licenses within the health profession. Source: NCSL

Consular identification for Mexicans

A probative document of nationality and identity that certifies that the holder is domiciled and registered within the constituency of the representation of Mexico abroad that issued it. Source: SRE

Unaccompanied children

Persons who are not of legal age and who travel unaccompanied by a parent, a guardian or any other adult, who by law or custom is responsible for them. Source: IOM

First-generation Mexicans

It refers to migrants who were born in Mexico and reside in another country. Source: Conapo

Second-generation Mexicans

It refers to people with a father and / or mother born in Mexico, who were born and reside in another country. Source: Conapo

Third-generation Mexicans

Term that refers to people who declare themselves of ancestry of Mexican origin, but who were born and reside in a country other than Mexico and that their father, mother, or both were not born in Mexico either. Source: Conapo

Migration

Movement of people from one origin (country, state or minor political-administrative boundary), to a destination (country, state or minor political-administrative boundary), in a certain time that implies a change of residence; includes refugees, displaced persons, stateless persons and labor migrants. Source: Based on UN

International migration

Movement of people who leave their place of origin or place in which they habitually reside, to settle temporarily or permanently in another country, to do so, they cross at least one border between countries. Source: IOM

Irregular migration

Movement of people outside the rules of departure, transit or reception of the States. From the point of view of the departure countries, the irregularity refers to people who cross an international border without valid travel documents or passports or who do not meet the administrative requirements required to leave the country. Source: IOM

Migración laboral

Movimiento de personas de un país a otro, o dentro de su país de residencia, por razones de trabajo. La migración laboral se aborda en la mayoría de los Estados en sus leyes de migración. Algunos Estados toman un papel activo en la regulación de la migración laboral hacia el exterior y la búsqueda de oportunidades para sus nacionales en el extranjero. Fuente: OIM

Nacional

Persona que por nacimiento o por naturalización forma parte de una comunidad política, que goza de la nacionalidad de un Estado determinado, en la cual disfruta de todos sus derechos civiles y políticos y de protección. Fuente: Basado en OIM

Naturalización

Concesión de la nacionalidad por un Estado a un extranjero mediante un acto formal individual. El derecho internacional no prevé normas detalladas relativas a la naturalización, pero reconoce la competencia de cada Estado de naturalizar a personas que no son sus nacionales y que lo solicitan. Fuente: OIM

Otros grupos o personas de interés del ACNUR

Se refiere a las personas que no son apátridas, refugiados, solicitantes de asilo o desplazados, pero que el ACNUR les ofrece protección y/o asistencia por motivos especiales, humanitarios u otros. Fuente: Basado en ACNUR

Persona migrante desplazada

Personas o grupos de personas que se han visto forzadas u obligadas a escapar o huir de su hogar o de su lugar de residencia habitual, en particular como resultado de un conflicto armado, o para evitar sus efectos, de situaciones de violencia generalizada, de violaciones de los derechos humanos o de catástrofes naturales o provocadas por el hombre, y que no han cruzado una frontera estatal internacionalmente reconocida. Fuente: ONU

Persona migrante internacional

Aquella persona que ha cambiado su país de residencia habitual. Fuente: ONU

Persona migrante removida de EE. UU.

Persona extranjera que es inadmisibles o es deportada de los Estados Unidos. Su salida es obligatoria y confirmada mediante una orden de retiro bajo la modalidad de "criminal" o "no criminal". Para un extranjero que es removido hay consecuencias administrativas o criminales si reingresa posteriormente. Fuente: Basado en INM

Persona migrante retornada de EE. UU.

Movimiento confirmado de un extranjero potencialmente inadmisibles o deportable fuera de los Estados Unidos no basado en

Labor migration

Movement of people from one country to another, or within their country of residence, for work purposes. Most states address labor migration in their migration laws. Some States take an active role in regulating labor migration abroad and seek opportunities for their nationals abroad. Source: IOM

National

A person who by birth or by naturalization is part of a political community, who enjoys the nationality of a given State, in which he or she enjoys all civil, political and protection rights.. Source: Based on IOM

Naturalization

Granting of nationality by a State to a foreigner through an individual formal act. International law does not provide detailed rules on naturalization but recognizes the competence of each State to naturalize individuals who are not their nationals and who request nationality. Source: IOM

Other groups or persons of concern to UNHCR

People who are not stateless, refugees, asylum-seekers or displaced persons, but who are offered protection and/or assistance by UNHCR for special, humanitarian or other reasons. Source: Based on UNHCR

Displaced migrants

People or groups of people who have been forced or obliged to escape or flee from their homes or habitual places of residence, particularly as a result of armed conflict, or to avoid its effects, or from situations of widespread violence, violations of human rights or disasters whether natural or caused by humans and who have not crossed an internationally recognized state border. Source: UN

International migrant

Person who changes his or her country of usual residence. Source: UN

Migrant removed from the U.S.

Foreign person who is inadmissible or deportable outside the United States. His or her departure is obligatory and based on an order of removal classified as either "criminal" or "noncriminal". An alien who has been removed faces administrative or criminal consequences if he or she subsequently returns. Source: Based on INM

Migrant returned from the U.S.

Confirmed movement of a potentially inadmissible or deportable alien out of the United States not based on an order of remo-

una orden de remoción, sino a través de una salida voluntaria o un regreso voluntario. Fuente: DHS

Persona refugiada

Persona que se encuentra fuera de su país de nacimiento o residencia habitual, y tiene fundados temores de ser perseguida por motivos de raza, religión, nacionalidad, pertenencia a determinado grupo social u opiniones políticas. Fuente: Acnur

Persona solicitante de asilo

Persona que ha presentado una solicitud en la que afirma que es un refugiado, y cuya solicitud de asilo aún no se ha determinado, independientemente del momento en que haya sido presentada. Fuente: Acnur

Persona trabajadora desplazada

Una persona trabajadora desplazada es un empleado que es enviado por su empleador para realizar un servicio en otro Estado miembro de la Unión Europea con carácter temporal. Fuente: CE

Persona trabajadora de periodo vacacional

Persona que trabaja en uno de los programas que en su mayoría son resultados de acuerdos bilaterales que, generalmente, ofrecen trabajos temporales de no más de tres meses de duración, que buscan promover el intercambio de jóvenes menores de 30 años e intercambios culturales. Fuente: Basado en OCDE

Persona trabajadora estacional

Es la persona que tiene contratos explícitos o implícitos de trabajo cuya duración y momento en que se efectúa dicho contrato están influenciados significativamente por factores estacionales, tales como el ciclo del clima, los días festivos y/o las cosechas agrícolas. Esta población trabajadora puede clasificarse como personas asalariadas o como trabajadoras por cuenta propia, con arreglo a las características específicas del contrato de trabajo. Fuente: OIT

Persona presentada

Persona en condición irregular presentada ante el Instituto Nacional de Migración. Fuente: INM

Plazas Comunitarias en Estados Unidos

Son espacios educativos en Estados Unidos coordinados por el IME y el INEA de México, que proporcionan alfabetización, educación básica y otros cursos y servicios (otorgando certificación oficial) para personas mayores de 15 años. Fuente: Basado en IME

Repatriación

Medida administrativa dictada por la autoridad migratoria mediante la cual se devuelve a una persona extranjera a su país de origen. Fuente: Basado en UPMRIP

val, but through either voluntary departure or voluntary return. Source: DHS

Refugee

Person who is outside their country of birth or habitual residence and has well-founded fears of being persecuted for reasons of race, religion, nationality, for belonging to a certain social group or for their political opinions. Source: UNHCR

Asylum seeker

Person who has submitted an application stating that they are a refugee and whose asylum application has not yet been determined, regardless of when it was filed. Source: UNHCR

Displaced workers

A displaced worker is an employee who is sent by their employer to perform a service in another member state of the European Union on a temporary basis. Source: EC

Working holiday maker

Person who works in one of the programs that are mostly the result of bilateral agreements that, generally, offer temporary jobs of no more than three months in duration, which seek to promote the exchange of young people under 30 and cultural exchanges. Source: Based on OECD

Seasonal workers

Workers who have explicit or implicit work contracts; where the duration and time of formalization of these contracts is significantly influenced by seasonal factors, such as the climate cycle, holidays and/or agricultural harvests. These workers can be classified as employees or as self-employed workers, according to the specific characteristics of the employment contract. Source: ILO

Presented person

Person in irregular condition presented before the National Institute of Migration in Mexico. Source: INM.

Plazas Comunitarias in the United States

They are educational spaces in the United States coordinated by the IME and INEA of Mexico, which provide literacy, basic education and other courses and services (granting official certification) for people over 15 years of age. Source: Based on IME

Repatriation

Administrative measure decreed by the migration authority by which a foreign person is returned to their country of origin. Source: Based on UPMRIP

Repatriación de población mexicana menor de 18 años

Medida administrativa dictada por la autoridad migratoria de Estados Unidos mediante la cual se devuelve a una persona mexicana menor de 18 años a su país de origen; proceso que depende de la condición de acompañamiento de los menores. Fuente: Basado en Upmrip

Residencia habitual

Es el lugar de alojamiento específico (vivienda o morada) que tiene una persona, en donde duerme, come, prepara alimentos y se protege del medio ambiente. Fuente: Inegi

Residencia permanente

Derecho otorgado por un Estado a un no nacional para vivir y trabajar de forma permanente (tiempo ilimitado) en su territorio. Fuente: OIM

Retorno asistido

Regreso con apoyo logístico y financiero de la población solicitante de asilo rechazada, personas migrantes objeto de trata, estudiantes desamparados, nacionales calificados y otras personas migrantes que no pueden o no quieren permanecer en el país receptor y que quieren regresar a su país de origen. Fuente: Basado en OIM

Retorno asistido de menores

Refiere a las devoluciones de menores de 18 años, que por disposición legal no pueden ser expulsados de México, pero sí devueltos a su país de origen; proceso que depende de la condición de acompañamiento de los menores. Fuente: Basado en Upmrip

Retorno voluntario

El regreso independiente o asistido al país de origen, al de tránsito o a un tercer país, basado en la libre voluntad de la persona que retorna. Fuente: OIM

Tarjeta de Residente Permanente en México

Documento que expide el Instituto Nacional de Migración con el que los extranjeros acreditan su situación migratoria regular. Autoriza al extranjero para permanecer en el territorio nacional de manera indefinida, con permiso para trabajar a cambio de una remuneración en el país. Fuente: Basado en DOF, Ley de Migración

Tarjeta de Residente Temporal en México

Documento que expide el Instituto Nacional de Migración con el que los extranjeros acreditan su situación migratoria regular. Autoriza al extranjero para permanecer en el país por un tiempo no mayor a cuatro años con la posibilidad de obtener un permiso para trabajar a cambio de una remuneración en el país, sujeto a una oferta de empleo con derecho a entrar y salir del territorio

Repatriation of Mexican minors

Administrative measure decreed by the United States migratory authority through which a Mexican minor under 18 years of age is returned to their country of origin; the process depends on who is accompanying the minors. Source: Based on UPMRIP

Habitual residence

The specific place of accommodation (housing or dwelling) that a person has, where they sleep, eat, prepare food and protect themselves from the environment. Source: Inegi

Permanent residence

Right granted by a State to a non-national to live and work permanently (unlimited time) in its territory. Source: IOM

Assisted return

Logistical and financial support for the return of rejected asylum seekers, trafficked migrants, homeless students, qualified nationals and other migrants who cannot or do not wish to stay in the host country and who want to return to their country of origin. Source: Based on IOM

Assisted return of minors

This refers to the return of children under 18, who by legal provision cannot be expelled from Mexico, but who can be returned to their country of origin; a process that depends on who is accompanying the minors. Source: Based on UPMRIP

Voluntary return

The independent or assisted return to the country of origin, transit or to a third country, based on the free will of the returning person. Source: IOM

Permanent Residence Card in Mexico

Document issued by the National Institute of Migration with which foreigners proved their regular immigration status. Authorizes the foreigner to remain in the national territory indefinitely, with permission to work in exchange for remuneration in the country. Source: Based on DOF, Migration Act

Temporary Residence Card in Mexico

Document issued by the National Institute of Migration with which foreigners proved their regular immigration status. Authorizes the foreigner to remain in the country for a period not exceeding four years with the possibility of obtaining a work permit in exchange for remuneration in the country, subject to an offer of employment with the right to enter and leave the national te-

nacional cuantas veces lo desee y con derecho a la preservación de la unidad familiar y autoriza al extranjero para permanecer en el territorio nacional por el tiempo que duren los cursos, estudios, proyectos de investigación o formación que acredite que va a realizar en instituciones educativas pertenecientes al sistema educativo nacional. Fuente: DOF, Ley de Migración

Transferencia intra-corporativa

Movimiento de una persona trabajadora de un país a otro dentro de una misma empresa transnacional. Fuente: Basado en OCDE

Visa

Sello colocado por una oficina consular en el pasaporte o certificado de identidad que indica que el oficial en el momento de la expedición considera que el titular está en la categoría de no nacionales del Estado emisor y que puede ser admitido en su territorio, de acuerdo con las normas legales. El visado establece los criterios de admisión en un Estado. Fuente: OIM

Visa de estudiante

Un tipo de visa dirigida a la población estudiantil. Fuente: OCDE

Visa de persona inmigrante

Visa para viajar a vivir permanentemente en un país. Fuente: Basado en BCA

Visa de persona no inmigrante

Visa para viajar a un país con carácter temporal. Fuente: Basado en BCA

Visas de persona “no inmigrante” a otros trabajadores

Refiere a la clasificación de visas asignadas a personas trabajadoras especializadas, transferencias dentro de la compañía u empresa, personas comerciantes, inversionistas y trabajadoras con tratado internacional, personas con trabajos religiosos, de intercambio cultural, con habilidades extraordinarias y familias, artistas, atletas y animadores, profesionales en medios de comunicación, así como personas visitantes profesionistas o especialistas por estancia corta. Por su parte, la clasificación a otras visas a personas “no inmigrantes” corresponden a visitantes en tránsito, inmediato y continuo, diplomáticos, prometido(a) u esposo(a) en proceso de inmigración, miembros de organizaciones internacionales o diplomáticos, víctimas de actividades delictivas, víctimas de trata de personas, funcionarios, empleados u representantes de la OTAN, familias de inmigrantes especiales, informantes de actividades delictivas y familias así como a hijos, hijastros y cónyuges de residentes permanentes. Fuente: BCA.

territory as many times you wish and with the right to the preservation of the family unit and authorizes the foreigner to remain in the national territory for the duration of the courses, studies, research projects or training that proves that he is going to carry out in educational institutions belonging to the system national educational. Source: DOF, Migration Act

Intracompany transfer

Movement of a worker from one country to another within the same transnational company. Source: Based on OECD

Visa

An endorsement by a consular officer in a passport or a certificate of identity that indicates that the officer, at the time of issuance, believes the holder to fall within a category of non-nationals who can be admitted under the State's laws. A visa establishes the criteria of admission into a State. Source: IOM

Student Visa

A type of visa for the student population. Source: OECD

Immigrant visa

Visa for travel to live permanently in a country. Source: Based on BCA

Non-immigrant visa

Visa for travel to a country on a temporary basis. Source: Based on BCA

“Non-immigrant” visas to other workers

It refers to the classification of visas assigned to specialized workers, intra-company transferee, treaty trader-treaty investor, religious worker, international cultural exchange visitor, foreign national with extraordinary ability in sciences, arts, education, business or athletics, performing athlete, artist, entertainer, media, journalist and professor, scholar, teacher (exchange visitor). On the other hand, the classification to other visas to “non-immigrants” correspond to crewmember, transiting the United States, diplomat or foreign government official, visa for a spouse or fiancé, employee of a designated international organization, victim of criminal activity, victim of human trafficking, employee of a designated international organization of NATO, Families of special immigrants, informants of criminal activities, Nonimmigrant (V) visa for spouse and children of a lawful permanent resident (LPR). Source: BCA

Abreviaciones

Abbreviations

Acnur / UNHCR

Oficina del Alto Comisionado de las Naciones Unidas para los Refugiados
Office of the United Nations High Commissioner for Refugees

ACS

Encuesta de la Comunidad Americana
American Community Survey

Banxico

Banco de México
Bank of Mexico

BCA

Oficina de Asuntos Consulares de EE. UU.
U.S. Bureau of Consular Affairs

BEA

Oficina de Análisis Económico de EE. UU.
U.S. Bureau of Economic Analysis

BPI / BIS

Banco de Pagos Internacionales
Bank for International Settlements

CBP

Aduanas y Protección Fronteriza de EE. UU.
U.S. Customs and Border Protection

CE / EC

Comisión Europea
European Commission

CICR / ICRC

Comité Internacional de la Cruz Roja
International Committee of the Red Cross

Comar

Comisión Mexicana de Ayuda a Refugiados
Mexican Commission for Refugee Assistance

Conacyt

Consejo Nacional de Ciencia y Tecnología
National Council for Science and Technology

Conapo

Consejo Nacional de Población
National Population Council

Conapred

Consejo Nacional para Prevenir la Discriminación
National Council to Prevent Discrimination

Covid-19 / COVID-19

Enfermedad por coronavirus 2019
Coronavirus disease 2019

CPS

Encuesta Continua de Población
Current Population Survey

DACA

Acción Diferida para los Llegados en la Infancia
Deferred Action for Childhood Arrivals

DAES / DESA

Departamento de Asuntos Económicos y Sociales de las Naciones Unidas
United Nations Department of Economic and Social Affairs

DHS

Departamento de Seguridad Nacional de EE. UU.
U.S. Department of Homeland Security

DOF

Diario Oficial de la Federación de México

El Colef

El Colegio de la Frontera Norte
The College of the Northern Border

EMIF Norte

Encuesta sobre Migración en la Frontera Norte de México
Survey on Migration on the Northern Border of Mexico

EMIF Sur

Encuesta sobre Migración en la Frontera Sur de México
Survey on Migration on the Southern Border of Mexico

Enadid

Encuesta Nacional de la Dinámica Demográfica
National Survey of Demographic Dynamics

Enigh

Encuesta Nacional de Ingresos y Gastos de los Hogares
National Survey of Household Income and Expenditure

ENOE

Encuesta Nacional de Ocupación y Empleo
National Occupation and Employment Survey

Enpore

Encuesta sobre la Población Refugiada en México
Survey on the Refugee Population in Mexico

ERO

Oficina de Detención y Deportación
Enforcement and Removal Operations

FMI / IMF

Fondo Monetario Internacional
International Monetary Fund

HHS

Departamento de Salud y Servicios Humanos de EE. UU.
U.S. Department of Health and Human Services

ICE

Inmigración y Control de Aduanas de EE. UU.
U.S. Immigration and Customs Enforcement

IIE

Instituto de Educación Internacional
Institute of International Education

IME

Instituto de los Mexicanos en el Exterior
Institute for Mexicans Abroad

INEA

Instituto Nacional para la Educación de los Adultos
National Institute for Adult Education

Inegi

Instituto Nacional de Estadística y Geografía
National Institute of Statistics and Geography

INM

Instituto Nacional de Migración
National Institute of Migration

IPUMS

Serie de Microdatos Integrados de Uso Público
Integrated Public Use Microdata Series

RC

Inmigrantes, Refugiados y Ciudadanía de Canadá
Immigration, Refugees and Citizenship Canada

MSF

Médicos Sin Fronteras
Doctors Without Borders

NCSL

Conferencia Nacional de Legislaturas Estatales
National Conference of State Legislatures

NNA

Niñas, niños y adolescentes
Children

OCDE / OECD

Organización para la Cooperación y el Desarrollo Económicos
Organization for Economic Cooperation and Development

OIM / IOM

Organización Internacional para las Migraciones
International Organization for Migration

OIT / ILO

Organización Internacional del Trabajo
International Labor Organization

OMS / WHO

Organización Mundial de la Salud
World Health Organization

ONU / UN

Organización de las Naciones Unidas
United Nations

ORR

Oficina de Reasentamiento de Refugiados
Office of Refugee Resettlement

POR

Punto Oficial de Repatriación
Official Repatriation Point

PRIM

Procedimiento de Repatriación al Interior de México
Repatriation Procedure in the Interior of Mexico

Profeco

Procuraduría Federal del Consumidor
Federal Consumer Bureau

PUMS

Muestra de Microdatos de Uso Público
Public Use Microdata Sample

QS

Quacquarelli Symonds

Redodem

Red de Documentación de las Organizaciones Defensoras
de Migrantes
Documentation Network of Migrant Advocacy Organizations

RPW

Precios de las remesas en el mundo
Remittance Prices Worldwide

Sedesol

Secretaría de Desarrollo Social
Secretariat of Social Development

Segob

Secretaría de Gobernación
Secretariat of the Interior

SHCP

Secretaría de Hacienda y Crédito Público
Secretariat of Finance and Public Credit

SRE

Secretaría de Relaciones Exteriores
Secretariat of Foreign Affairs

STPS

Secretaría del Trabajo y Previsión Social
Secretariat of Labor and Welfare

UAC Program

Programa de menores extranjeros no acompañados
Unaccompanied Alien Children Program

Upmrip

Unidad de Política Migratoria, Registro e Identidad de Personas
Unit for Migration Policy, Registration and Personal Identity

USBP

Patrulla Fronteriza de EE. UU.
U.S. Border Patrol

USCIS

Servicio de Ciudadanía e Inmigración de EE. UU.
U.S. Citizenship and Immigration Service

Fuentes de información

Sources of Information

Para profundizar y ampliar en las estadísticas sobre migración y remesas a nivel mundial, y más específicamente para México, se pueden consultar las siguientes fuentes de información:

For more detailed and in-depth statistics on migrations and remittances worldwide, and more specifically for Mexico, the following sources of information may be consulted:

1. **Banco de México**
Bank of Mexico
2. **Comisión Mexicana de Ayuda a Refugiados (Comar)**
Mexican Commission for Refugee Assistance
3. **Consejo Nacional de Población (Conapo)**
National Population Council
 - Índice Absoluto de Intensidad Migratoria (IAIM)
 - Migración y Salud. Perspectivas sobre la población inmigrante
 - Migración de niñas, niños y adolescentes: Antecedentes y análisis de la información de la red de módulos y albergues del DIF
 - Prontuario sobre movilidad y migración internacional. Dimensiones del fenómeno en México
 - Series de Migración Internacional
4. **Datos abiertos del gobierno de la República (México)**
Mexican government open data
 - Encuesta sobre Migración en la Frontera Norte de México (EMIF Norte)
 - Encuesta sobre Migración en la Frontera Sur de México (EMIF Sur)
5. **Instituto de los Mexicanos en el Exterior (IME)**
Institute for Mexicans Abroad
6. **Instituto Nacional de Estadística y Geografía (Inegi)**
National Institute of Statistics and Geography
 - Censos de Población y Vivienda
 - Encuesta Intercensal 2015
 - Encuesta Nacional de la Dinámica Demográfica (Enadid)
7. **Secretaría del Trabajo y Previsión Social**
Secretary of Labor and Social Welfare
8. **Unidad de Política Migratoria, Registro e Identidad de Personas (Upmrip)**
Unit for Migration Policy, Registration and Personal Identity
9. **Banco Mundial**
World Bank
 - Migration and Remittances Factbook
 - Bilateral Migration and Remittances Matrix
 - Remittance Prices Worldwide (RPW)
10. **Departamento de Estado de Estados Unidos**
US Department of State
11. **Departamento de Seguridad Nacional de Estados Unidos**
US Department of Homeland Security
 - Yearbook of Immigration Statistics
 - Customs and Border Protection (CBP)
12. **Institute of International Education (IIE)**
13. **Naciones Unidas, División de Población**
United Nations Population Division
14. **Oficina del Alto Comisionado de las Naciones Unidas para los Refugiados (Acnur)**
United Nations High Commissioner for Refugees (UNHCR)
15. **Oficina del Censo de Estados Unidos**
US Census Bureau
 - American Community Survey (ACS)
 - Current Population Survey (CPS)
16. **Organización para la Cooperación y el Desarrollo Económicos (OCDE)**
Organization for Economic Cooperation and Development (OECD)
 - International Migration Outlook
17. **Statistics Canada**

Más información

More Information

Para descargar la versión electrónica del Anuario de Migración y Remesas México 2020 y/o consultar más información sobre migración y remesas, se pueden ver los siguientes sitios de Internet:

For download the electronic version of the Yearbook of Migration and Remittances Mexico 2020 and/or get more information on migration and remittances, see the following websites:



Fundación BBVA
BBVA Foundation
www.fundacionbbva.mx

Fundación
BBVA



BBVA Research
www.bbva.com

BBVA
Research



Consejo Nacional de Población
National Population Council
www.gob.mx/conapo

 **CONAPO**
CONSEJO NACIONAL DE POBLACIÓN



Observatorio de Migración Internacional
International Migration Observatory
www.omi.gob.mx



Tablas del Anuario de Migración y Remesas México 2020
Tables of Yearbook of Migration and Remittances Mexico 2020
www.migracionyremesas.org



Cítese como:

Consejo Nacional de Población, Fundación BBVA y BBVA Research (2020). Anuario de Migración y Remesas México 2020. Conapo-Fundación BBVA-BBVA Research. México, pp.152.

Temas especiales en los Anuarios anteriores

Specials Topics in Preceding Yearbooks

En ediciones anteriores se pueden consultar materiales con otras temáticas especiales o más detallados sobre la migración y remesas.
In previous editions, it can be found other special topics or more detailed information on migration and remittances.



2019

- Fichas de migración y remesas de países en América Latina
Migration and remittances factsheets of Latin American countries
- Migración centroamericana y su tránsito por México
Central American migration and their transit through Mexico
- Población estudiantil internacional mexicana
International Mexican students



2018

- Mexicanos de 2da y 3ra generación en EE. UU.
2nd and 3rd generation Mexicans in the U.S.
- Nacidos en otro país residentes en México
Born abroad residing in Mexico
- Migración mexicana en la coyuntura 2017
Mexican migration at the 2017 situation



2017

- Mexicanos en América Latina y el Caribe, Canadá y Europa
Mexicans in Latin America and the Caribbean, Canada, and Europe
- Registros administrativos de migración en México
Administrative records of migration in Mexico
- 32 fichas de migración y remesas por entidad federativa
32 migration and remittances factsheets by state



2016

- Desagregación de estadísticas de migración y remesas por sexo
Breakdown of migration and remittances statistics by sex
- Migración y salud
Migration and Health
- Migración de retorno a México, datos de la Enadid y ENOE.
Return migration to Mexico, Enadid and ENOE data

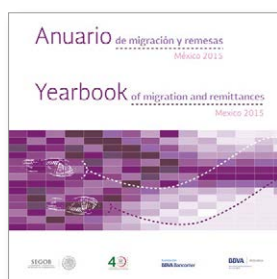

2015

- Desagregación de estadísticas de migración por grupos de edad
Breakdown of migration statistics by age groups
- Componentes del Índice Absoluto de Intensidad Migratoria (IAIM)
Components of Absolute Migration Intensity Index
- Inmigrantes hijos de mexicanos
Immigrants children of Mexicans

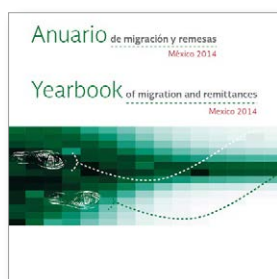

2014

- Hogares en México con emigrantes internacionales
Households in Mexico with international emigrants
- Población nacida en otro país residente en México
Born-abroad population resident in Mexico
- Migración interna
Internal migration



2013

- Actividad legislativa estatal en EE. UU. en materia de inmigración
State legislative activity in the U.S. on immigration
- Índice de Intensidad Migratoria, 2000 y 2010
Migration Intensity Index, 2000 and 2010

ANUARIO DE MIGRACIÓN Y REMESAS MÉXICO / YEARBOOK OF MIGRATION AND REMITTANCES MEXICO, Año 8, No. 8, enero-diciembre de 2020, revisión a agosto de 2020 editada por Fundación BBVA Bancomer, Paseo de la Reforma No. 520, Col. Juárez, Cuauhtémoc, C.P. 06600, Ciudad de México, Tel. (55) 5621 2719, <https://www.fundacionbbva.mx> y por la Secretaría de Gobernación / Consejo Nacional de Población, Dr. José María Vértiz No. 852, Col. Narvarte, Benito Juárez, C.P. 03020, Ciudad de México, Tel. (55) 5128 0000, <https://www.gob.mx/conapo>. Editores responsables: Carlos Serrano Herrera y Rafael López Vega. Impresa por talleres de Grupo Integral Graphics SA de CV, Av. Año de Juárez No. 239, Col. Granjas San Antonio, Iztapalapa, C.P. 09070, Ciudad de México, este número se terminó de imprimir en septiembre de 2020, con un tiraje de 3000 ejemplares.

ANUARIO DE MIGRACIÓN Y REMESAS MÉXICO / YEARBOOK OF MIGRATION AND REMITTANCES MEXICO, Year 8, Number 8, January-December 2020, revision to August 2020 edited by the BBVA Bancomer Foundation, Paseo de la Reforma number 520, Col. Juárez, Cuauhtémoc, C.P. 06600, Mexico City, Phone (55) 5621 2719, <https://www.fundacionbbva.mx> and by the Secretariat of Government / National Population Council, Dr. José María Vértiz number 852, Col. Narvarte, Benito Juárez, CP 03020, Mexico City, Phone (55) 5128 0000, <https://www.gob.mx/conapo>. Responsible editors: Carlos Serrano Herrera and Rafael López Vega. Printed by Grupo Integral Graphics SA de CV, Av. Año de Juárez No. 239, Col. Granjas San Antonio, Iztapalapa, C.P. 09070, Ciudad de México, this issue was printed on September 2020, with a print run of 3000 copies.

El **Anuario de Migración y Remesas México 2020** compila y analiza datos de flujos de migración internacional, así como de la evolución de las remesas, a escala global y para México. Su realización es un esfuerzo del Consejo Nacional de Población (CONAPO), la Fundación BBVA y BBVA Research. Cada año busca incorporar los temas de coyuntura más relevantes de interés nacional e internacional. En esta edición se hace énfasis sobre las características de la población migrante que reside y transita en la región de América del Norte, conformada por México, Estados Unidos y Canadá.

The **Yearbook of Migration and Remittances Mexico 2020** compiles and analyzes data on international migration flows, as well as on the evolution of remittances, on a global scale and for Mexico. Its publication is a joint effort by the National Population Council (CONAPO), BBVA Foundation and BBVA Research. Each year, the Yearbook of Migration and Remittances seeks to address the most relevant issues of national and international interest. This edition places focus on the characteristics of the migrant population residing and in transit through North America, which is comprised of Mexico, the United States and Canada.



9 786079 708702 >

